

# പിഎസ്സി ബുള്ളറ്റിൻ



PSC Bulletin, Fortnightly Publication of Kerala Public Service Commission

Vol. 25

Issue 11

Fortnightly

February 1, 2014

Page 24

₹ 5



റിപ്പബ്ലിക് ദിനത്തിൽ പിഎസ്സി ആസ്ഥാനത്ത് പിഎസ്സി അംഗം ശ്രീമതി പി. ജമീല ദേശീയപതാക ഉയർത്തുന്നു. പിഎസ്സി അംഗം പ്രൊഫ. ശ്രീമതി മാത്യു, സെക്രട്ടറി ശ്രീ പി സി ബിനോയ് എന്നിവർ സമീപം

## പിഎസ്സി ബുള്ളറ്റിൻ

### L.G.S

പരീക്ഷയ്ക്കുള്ള തയ്യാറെടുപ്പ്  
പിഎസ്സി ബുള്ളറ്റിനൊപ്പം

എല്ലാ ലക്കവും **1000** തോളും  
വ്യത്യസ്ത ചോദ്യോത്തരങ്ങൾ

### 1000

ചോദ്യങ്ങളുടങ്ങിയ ഒരു പ്രസിദ്ധീകരണത്തിന്  
വിപണിയിൽ 25 രൂപയിലേറെ വിലവരുമ്പോൾ  
ബുള്ളറ്റിൻ വെറും **5** രൂപയ്ക്ക് ലഭിക്കുന്നു

റാങ്ക്/ഷോർട്ട് ലിസ്റ്റുകൾ

ഇന്റർവ്യൂ പ്രോഗ്രാം

അന്തിമ ഉത്തര സൂചികകൾ

പരീക്ഷാ കലണ്ടർ - മാർച്ച് 2014

LG S പരീക്ഷകളിൽ ആവർത്തിക്കുന്നവ ഉൾപ്പെടെ  
**1000 ചോദ്യോത്തരങ്ങൾ**

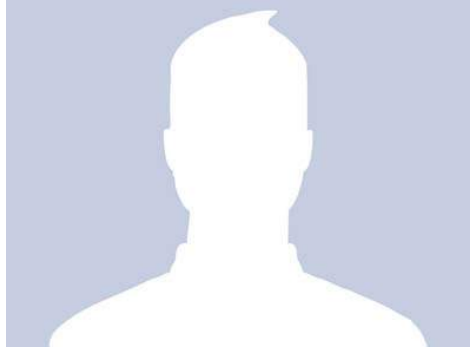

**ഒറ്റത്തവണ രജിസ്ട്രേഷൻ ഫോട്ടോ സംബന്ധിച്ച നിർദ്ദേശങ്ങൾ**

1. 1.2012 മുതൽ പ്രാബല്യത്തിലുള്ള വൺ-ടൈം രജിസ്ട്രേഷൻ, കമ്മീഷന്റെ ഔദ്യോഗിക വെബ്സൈറ്റായ [www.keralapsc.gov.in](http://www.keralapsc.gov.in) വഴി നടത്തിയശേഷമാണ് ഉദ്യോഗാർത്ഥികൾ വിവിധ തസ്തികകൾക്കായി അപേക്ഷ സമർപ്പിക്കേണ്ടത്. ഫോട്ടോ അപ്ലോഡ് ചെയ്യുമ്പോൾ പരീക്ഷാർത്ഥികൾ താഴെ പറയുന്ന കാര്യങ്ങൾ പ്രത്യേക ശ്രദ്ധിക്കേണ്ടതാണ്.
  1. ഫോട്ടോകൾ 31.12.2010 നുശേഷം എടുത്തതും ഫോട്ടോയിൽ ഉദ്യോഗാർത്ഥിയുടെ പേരും ഫോട്ടോ എടുത്ത തീയതിയും പതിച്ചിരിക്കുകയും വേണം.
  2. പരീക്ഷാർത്ഥിയുടെ മുഖവും തോളുകളുടെ മുകൾഭാഗവും വ്യക്തമായി പതിഞ്ഞിരിക്കത്തക്ക വിധത്തിലുള്ള പാസ് പോർട്ട് സൈസിലുള്ള കളർ/ബ്ലാക്ക് & വൈറ്റ് ഫോട്ടോയായിരിക്കണം.
  3. വെളുത്തതോ ഇളം നിറത്തിലോ ഉള്ള പർച്ചാത്തലത്തിൽ ഇളം നിറത്തിലുള്ള വസ്ത്രം ധരിച്ച് എടുത്ത ഫോട്ടോയായിരിക്കണം.
  4. മുഖം നേരെയും പൂർണ്ണമായും ഫോട്ടോയുടെ മധ്യഭാഗത്ത് പതിഞ്ഞിരിക്കണം.
  5. കണ്ണുകൾ വ്യക്തമായി കാണത്തക്ക വിധത്തിലായിരിക്കണം.
  6. അപ്ലോഡ് ചെയ്യുന്ന ഫോട്ടോകൾ 200 പിക്സൽ H x 150 പിക്സൽ W ഉള്ളതും JPG ഫോർമാറ്റിലുള്ളതും 30 KB ഹയൽ സൈസിൽ അധികരിക്കാത്തതുമായിരിക്കണം.
  7. സൺഗ്ലാസ്, തൊപ്പി എന്നിവ ധരിച്ച് എടുത്തതും മുഖത്തിന്റെ ഒരു വശം മാത്രം കാണത്തക്കവിധമുള്ളതും മുഖം വ്യക്തമല്ലാത്തതുമായ ഫോട്ടോകൾ സ്വീകാര്യമല്ല.
  8. "മതാചാരത്തിന്റെ ഭാഗമായി തൊപ്പി/ശിരോവസ്ത്രം ധരിച്ച് എടുത്ത ഫോട്ടോ മറ്റ് നിർദ്ദേശങ്ങളനുസരിച്ചാണെങ്കിൽ സ്വീകാര്യമാണ്.

**വരിക്കാരുടെ ശ്രദ്ധയ്ക്ക്**

67106 വരെയുള്ള വരിക്കാരുടെ കാലാവധി ഫെബ്രുവരി 1 ലക്കത്തോടെയാണ് അവസാനിക്കുന്നത്

വരിസംഖ്യ (നൂറുറൂപ)  
മണിയോർഡറായി അയക്കേണ്ട വിലാസം:  
**പബ്ലിക് റിലേഷൻസ് ഓഫീസർ,  
കേരള പബ്ലിക് സർവീസ് കമ്മീഷൻ,  
പട്ടം പാലസ് പി. ഒ., തിരുവനന്തപുരം - 695004**

വരിക്കാർ ബുള്ളറ്റിൻ സംബന്ധിച്ച കത്തഴയുമ്പോഴും ഫോൺ ചെയ്യുമ്പോഴും ബുള്ളറ്റിന്റെ ലേബലിലുള്ള സബ്സ്ക്രിപ്ഷൻ നമ്പർ കൃത്യമായി സൂചിപ്പിക്കേണ്ടതാണ്.

**പത്രാധിപസമിതി**

- ശ്രീ. അശോകൻ ചരുവിൽ - ചെയർമാൻ
- മെമ്പർ, കേരള പബ്ലിക് സർവീസ് കമ്മീഷൻ ഡോ. കെ ഉഷ
- മെമ്പർ, കേരള പബ്ലിക് സർവീസ് കമ്മീഷൻ ഡോ. ജീവൻ എം കെ
- മെമ്പർ, കേരള പബ്ലിക് സർവീസ് കമ്മീഷൻ അഡ്വ. വി എസ് ഹരീന്ദ്രനാഥ്
- മെമ്പർ, കേരള പബ്ലിക് സർവീസ് കമ്മീഷൻ ശ്രീ. പി ശിവദാസൻ
- മെമ്പർ, കേരള പബ്ലിക് സർവീസ് കമ്മീഷൻ

**പബ്ലിക് റിലേഷൻസ് ഓഫീസർ**  
ശ്രീ. എൻ സന്ദീപ്  
ഫോൺ : 0471 2546368 OR 9446412483  
സർക്കുലേഷൻ (പി.ആർ. യൂണിറ്റ്): 0471 2447201 ടെക്സ്-368 270

**എൽഡിസി (വിവിധം)**

**പാലക്കാട്, കോട്ടയം ജില്ലകളിലെ പരീക്ഷ 2014 ഫെബ്രുവരി 8ന് ഉദ്യോഗാർത്ഥികൾ ഉച്ചയ്ക്ക് 1.30നു മുമ്പായി പരീക്ഷാഹാളിൽ ഹാജരാകേണ്ടതാണ് 1.30നു ശേഷം ഉദ്യോഗാർത്ഥികളെ പരീക്ഷാ ഹാളിൽ പ്രവേശിപ്പിക്കുന്നതല്ല.**

**L G S (വിവിധം) പരീക്ഷാ തീയതി**

ക്രമ നം.	ജില്ലയുടെ പേര്	പരീക്ഷാ തീയതി
1	തിരുവനന്തപുരം & വയനാട്	20.9.2014
2	ആലപ്പുഴ & പാലക്കാട്	11.10.2014
3	പത്തനംതിട്ട & കാസർഗോഡ്	25.10.2014
4	ഇടുക്കി & കോഴിക്കോട്	08.11.2014
5	കോട്ടയം & മലപ്പുറം	22.11.2014
6	കൊല്ലം & തൃശ്ശൂർ	06.12.2014
7	കണ്ണൂർ & എറണാകുളം	20.12.2014

**ഉദ്യോഗാർത്ഥികളുടെ ശ്രദ്ധയ്ക്ക്**

പി.എസ്.സി. പരീക്ഷ എഴുതുന്നവരും പ്രമാണ പരിശോധനകൾക്കും കായികക്ഷമതാ പരിശോധനകൾക്കും ഹാജരാകുന്ന ഉദ്യോഗാർത്ഥികൾ അഡ്മിഷൻ ടിക്കറ്റിനും അതിൻപ്രകാരമുള്ള ഐഡൻറിഫിക്കേഷൻ സർട്ടിഫിക്കറ്റിനും പുറമെ ഇനി പറയുന്ന തിരിച്ചറിയൽ രേഖകളിൽ ഏതെങ്കിലും ഒന്നുകൂടി ഹാജരാക്കേണ്ടതാണ്. തിരിച്ചറിയൽ രേഖയും അതിന്റെ സ്വയം സാക്ഷ്യപ്പെടുത്തിയ ശരിപ്പകർപ്പും ഹാജരാക്കാത്ത ഉദ്യോഗാർത്ഥികളെ പരീക്ഷയെഴുതാൻ അനുവദിക്കുന്നതല്ല.

**തിരിച്ചറിയൽ രേഖകൾ**

1. ഇലക്ഷൻ കമ്മീഷൻ നൽകിയ വോട്ടർ ഐഡൻറിറ്റി കാർഡ്.
2. പാൻകാർഡ്.
3. ഡ്രൈവിംഗ് ലൈസൻസ്.
4. ദേശസാൽകൃത ബാങ്കുകൾനൽകുന്നഫോട്ടോ പതിച്ച പാസ്പോർട്ട്.
5. സർക്കാർ ജീവനക്കാർക്ക് അവർ ജോലിചെയ്യുന്ന സ്ഥാപനം നൽകുന്ന ഫോട്ടോ പതിച്ച തിരിച്ചറിയൽ കാർഡ്.
6. സാമൂഹ്യക്ഷേമവകുപ്പ് വികലാംഗർക്കു നൽകുന്ന ഫോട്ടോപതിച്ച തിരിച്ചറിയൽ കാർഡ്.
7. പാസ്പോർട്ട്.
8. വിമുക്ത ഭടന്മാരുടെ ഡിസ്മിഷൻ സർട്ടിഫിക്കറ്റ്/ജില്ലാ സൈനിക ക്ഷേമ ആഫീസർ വിമുക്ത ഭടന്മാർക്ക് നൽകുന്ന ഫോട്ടോ പതിച്ച ഐഡൻറിറ്റി കാർഡ്.
9. മോട്ടോർ വാഹന വകുപ്പ് നൽകുന്ന കണ്ടക്ടർ ലൈസൻസ് .
10. ഷെഡ്യൂൾഡ് ബാങ്കുകൾ/കേരള സ്റ്റേറ്റ് കോ-ഓപ്പറേറ്റീവ് ബാങ്ക്/ഡിസ്ട്രിക്റ്റ് കോ-ഓപ്പറേറ്റീവ് ബാങ്കുകൾ എന്നിവ നൽകുന്ന ഫോട്ടോ പതിച്ച പാസ്പോർട്ട് ബുക്ക്.
11. പൊതുമേഖല സ്ഥാപനങ്ങൾ (വിവിധ കമ്പനികൾ/കോർപ്പറേഷനുകൾ/ബോർഡുകൾ/അതോറിറ്റികൾ) സർക്കാർ സ്വയംഭരണ സ്ഥാപനങ്ങൾ അവരുടെ ജീവനക്കാർക്ക് നൽകുന്ന ഫോട്ടോ പതിച്ച ഐഡൻറിറ്റി കാർഡ്.
12. കേരള സംസ്ഥാനത്തിലെ സർവ്വകലാശാല ജീവനക്കാർക്ക് നൽകുന്ന ഫോട്ടോ പതിച്ച ഐഡൻറിറ്റി കാർഡ്.
13. വികലാംഗരായ ഉദ്യോഗാർത്ഥികൾക്ക് മെഡിക്കൽ ബോർഡ് നൽകുന്ന ഫോട്ടോ പതിച്ച മെഡിക്കൽ സർട്ടിഫിക്കറ്റ്.
14. അഡ്വക്കേറ്റ് ആയി എൻറോൾ ചെയ്തവർക്ക് ബാർ കൗൺസിൽ നൽകുന്ന ഫോട്ടോ പതിച്ച ഐഡൻറിറ്റി കാർഡ്.
15. കേന്ദ്ര ഗവൺമെന്റ് നൽകുന്ന ആധാർ കാർഡ് (AADHAAR CARD) .

**ഓൺലൈൻ ഹാൾടിക്കറ്റ് ഡൗൺലോഡ് ചെയ്യേണ്ട വിധം**

പിഎസ്സി വെബ്സൈറ്റിന്റെ ([www.keralapsc.gov.in](http://www.keralapsc.gov.in)) Home Page, -ൽ Online Admission Ticket എന്ന ലിങ്കിൽ ക്ലിക്ക് ചെയ്യുക. ഇതിനുശേഷം വരുന്ന പേജിൽ OMR/Descriptive Test എന്നതിൽ ക്ലിക്ക് ചെയ്യുക. പിന്നീട് Category Code ക്ലിക്ക് ചെയ്യുക. ഇതിൽ തസ്തിക എന്നത് സിലക്ട് ചെയ്താൽ മതി. പിന്നീട് Barcode Number ടൈപ്പ് ചെയ്ത് നൽകുക. ഇതിനുശേഷം Date of Birth ടൈപ്പ് ചെയ്യണം. I have read the Instructions എന്നതിൽ ക്ലിക്ക് ചെയ്തതിനുശേഷം Proceed എന്ന ബട്ടനിൽ കൂടി ക്ലിക്ക് ചെയ്യുമ്പോഴേക്കും ഹാൾടിക്കറ്റിന്റെ പിഡിഎഫ് ഫോർമാറ്റ് കാണാനാകും. ഇത് ഓപ്പൺ ചെയ്തശേഷം ഡൗൺലോഡ് ചെയ്ത് എ-4 സൈസ് പേപ്പറിൽ പ്രിന്റ് ചെയ്യുക. ഹാൾടിക്കറ്റ് ഡൗൺലോഡ് ചെയ്യുമ്പോൾ അതിൽ പിഎസ്സിയുടെ ബാർകോഡും എംബ്ലും വ്യക്തമായി പതിഞ്ഞിട്ടുണ്ട് എന്ന് ഉറപ്പുവരുത്തുക.

**ബാർകോഡ് നമ്പർ നഷ്ടപ്പെട്ടവർ ചെയ്യേണ്ടത്**

അപേക്ഷയിൽ മൊബൈൽ നമ്പർ രേഖപ്പെടുത്തിയവർക്ക് ബാർകോഡ് നമ്പർ ഉൾപ്പെടെ പരീക്ഷ സംബന്ധിച്ച വിവരങ്ങൾ മെസേജായി ലഭിക്കും. ബാർകോഡ് നമ്പർ നഷ്ടപ്പെട്ടവർ അപേക്ഷാ ഫോമിൽ നൽകിയിരിക്കുന്ന മൊബൈൽ നമ്പരിൽനിന്ന് നിശ്ചിത ഫോർമാറ്റിൽ 537252 എന്ന നമ്പരിലേക്ക് മെസേജ് നൽകിയാൽ ബാർകോഡ് നമ്പർ ലഭിക്കും. മെസേജ് അയയ്ക്കേണ്ട ഫോർമാറ്റ് ചുവടെ. K P S C (space) B C (space) Category Code.

# ഒറ്റത്തവണ രജിസ്ട്രേഷൻ എന്ത്?.. എങ്ങനെ?...

കേരള പബ്ലിക് സർവീസ് കമ്മീഷൻ ഉദ്യോഗാർത്ഥികൾക്കായി ഒരുക്കിയിട്ടുള്ള ഏകജാലക സംവിധാനമാണ് ഒറ്റ തവണ രജിസ്ട്രേഷൻ. ഒറ്റത്തവണ രജിസ്ട്രേഷൻ 2012 ജനുവരി 1 മുതൽ പ്രാബല്യത്തിൽ വന്നിരിക്കുകയാണ്. കമ്മീഷന്റെ ഔദ്യോഗിക വെബ് സൈറ്റായ [www.keralapsc.gov.in](http://www.keralapsc.gov.in) ലൂടെയാണ് ഉദ്യോഗാർത്ഥികൾ വൺ-ടൈം രജിസ്ട്രേഷൻ നടത്തേണ്ടത്. പ്രസ്തുത സംവിധാനത്തിലൂടെയാണ് പി.എസ്.സി വിജ്ഞാപനം പുറപ്പെടുവിക്കുന്ന വിവിധ തസ്തികകളുടെ അപേക്ഷകൾ ഉദ്യോഗാർത്ഥികൾ സമർപ്പിക്കേണ്ടത്. ഓരോതവണ അപേക്ഷ സമർപ്പിക്കുമ്പോഴും, ഉദ്യോഗാർത്ഥി തന്റെ വ്യക്തിഗത, യോഗ്യത വിവരങ്ങൾ ആവർത്തിച്ച് രേഖപ്പെടുത്തേണ്ടതില്ല മറിച്ച് രജിസ്ട്രേഷനിൽ നൽകിയിട്ടുള്ള വിവരങ്ങൾ അപേക്ഷ കൾക്ക് ബാധകമാകുകയാണ് ചെയ്യുന്നത്. അതുകൊണ്ടു തന്നെ രജിസ്ട്രേഷൻ നടത്തുമ്പോൾ ഉദ്യോഗാർത്ഥി ഓരോ വിവരവും തെറ്റുകൂടാതെ വളരെ ശ്രദ്ധയോടെയാണ് രേഖപ്പെടുത്തേണ്ടത്. പ്രസ്തുത സംവിധാനത്തിലൂടെ ഉദ്യോഗാർത്ഥികൾക്ക് നാളിതുവരെ സമർപ്പിച്ചിട്ടുള്ള അപേക്ഷകളുടെ വിവിധ ഘട്ടങ്ങൾ നേരിട്ടറിയുവാനും പരീക്ഷകളുടെ അഡ്മിഷൻ ടിക്കറ്റ് / ഇൻറർവ്യൂ മെമ്മോ / കായികക്ഷമതാ പരീക്ഷയുടെ അഡ്മിഷൻ ടിക്കറ്റ് തുടങ്ങിയവ ഡൗൺലോഡ് ചെയ്ത് എടുക്കുന്നതിനും, പങ്കെടുത്ത പരീക്ഷകളുടെ ഫലം, ചുരുക്കപ്പട്ടിക, റാങ്ക്പട്ടിക തുടങ്ങിയ വിവരങ്ങൾ അറിയുന്നതിനും സാധിക്കുന്ന തരത്തിലാണ് വൺ-ടൈം രജിസ്ട്രേഷൻ രൂപകൽപന ചെയ്തിട്ടുള്ളത്. ഉദ്യോഗാർത്ഥികൾക്കുള്ള അറിയിപ്പുകൾ രജിസ്ട്രേഷൻ പ്രൊഫൈൽ വഴിയും എസ്.എം.എസിലൂടെയും ലഭ്യമാക്കുന്നതും ഈ സംവിധാനത്തിന്റെ പ്രത്യേകതയാണ്.

### എങ്ങനെ?

ഒറ്റത്തവണ രജിസ്ട്രേഷൻ നടത്തുന്നതിനായി പി.എസ്.സി യുടെ ഔദ്യോഗിക വെബ്സൈറ്റായ [www.keralapsc.gov.in](http://www.keralapsc.gov.in) ലെ വൺ-ടൈം രജിസ്ട്രേഷൻ ലിങ്ക് ക്ലിക്ക് ചെയ്യുക. അപ്പോൾ രജിസ്ട്രേഷൻ നടത്തുന്നതിനുള്ള പേജ് സ്ക്രീനിൽ തെളിയും. ഈ പേജിൽ രണ്ട് സൗകര്യങ്ങളുണ്ട്.

- (A) പുതുതായി രജിസ്ട്രേഷൻ ചെയ്യുന്നതിന്.
- (B) രജിസ്റ്റർ ചെയ്തിട്ടുള്ളവർക്ക് അവരുടെ പ്രൊഫൈലിൽ എത്തുന്നതിന്

### ലോഗിൻ ചെയ്യാൻ

- (A) പുതുതായി രജിസ്ട്രേഷൻ ചെയ്യുന്നതിന്.**
- (1) ആദ്യമായി രജിസ്റ്റർ ചെയ്യുന്നവർ മനരന്ദ Registration(Sign Up) ലിങ്ക് ക്ലിക്ക് ചെയ്യുക.
  - (2) രജിസ്റ്റർ ചെയ്യുന്നതിനുള്ള ഓൺലൈൻ ഫോം അപ്പോൾ സ്ക്രീനിൽ തെളിയും.
  - (3) ആദ്യമായി ഉദ്യോഗാർത്ഥിയുടെ ഫോട്ടോ ആണ് അപ്ലോഡ് ചെയ്യേണ്ടത്. അതിനായി 150px X 200px വലിപ്പത്തിലുള്ള ഫോട്ടോ വേണം അപ്ലോഡ് ചെയ്യാൻ. സ്കാൻ ചെയ്ത ഫോട്ടോയുടെ വലിപ്പം ഒരു കാരണവശാലും 30KB യിൽ കവിയരുത്. പേരും ഫോട്ടോ എടുത്ത തീയതിയും രേഖപ്പെടുത്തിയിട്ടുള്ള ഫോട്ടോ വേണം അപ്ലോഡ് ചെയ്യുവാൻ. പേരും തീയതിയും രേഖപ്പെടുത്താത്ത ഫോട്ടോയോടു കൂടി സമർപ്പിക്കുന്ന അപേക്ഷകൾ നിരുപാധികം നിരസിക്കുന്നതാണ്. ഫോട്ടോകൾ 31.12.2010 നു ശേഷം എടുത്തതായിരിക്കണം.
  - (4) ഇനി 150px X 100px വലിപ്പത്തിലുള്ള സ്കാൻ ചെയ്ത കൈയൊപ്പ് അപ്ലോഡ് ചെയ്യണം. ഇതിന്റെ വലിപ്പവും 30KB യിൽ കവിയരുത്. കൈയൊപ്പ് രേഖപ്പെടുത്തുന്നതിനുള്ള കള്ളിയിൽ

- തന്നെ വേണം അത് അപ്ലോഡ് ചെയ്യുവാൻ.
- (5) ഉദ്യോഗാർത്ഥിയുടെ വ്യക്തിഗത വിവരങ്ങളാണ് അടുത്തതായി രേഖപ്പെടുത്തേണ്ടത്. ഈ ആവശ്യത്തിനായി പ്രത്യേക കള്ളികളുണ്ട്. പേരും ജനനതീയതിയും രണ്ടു പ്രാവശ്യം വീതം രേഖപ്പെടുത്തണം. രണ്ടും ഒന്നിനൊന്ന് പൊരുത്തമുള്ളതാകണം. എങ്കിൽ മാത്രമേ കമ്പ്യൂട്ടർ അത് സ്വീകരിക്കുകയുള്ളൂ.
  - (6) അതിനുശേഷം ലിംഗം, മതം, ജാതി, ഉപജാതി, അച്ഛൻ്റെയും അമ്മയുടേയും പേര്, രക്ഷകർത്താവിന്റെ പേര്, ബന്ധം, ഭാര്യ/ഭർത്താവ് എന്നിവരുടെ പേരുകൾ തുടങ്ങിയവ രേഖപ്പെടുത്തണം.
  - (7) അടുത്തതായി വ്യക്തിയെ തിരിച്ചറിയാൻ സഹായിക്കുന്ന അടയാളങ്ങൾ, ദേശീയത, മാതൃ സംസ്ഥാനം, മാതൃജില്ല, താലൂക്ക്, വില്ലേജ്, പഞ്ചായത്ത്/ മുനിസിപ്പാലിറ്റി/ കോർപ്പറേഷൻ എന്നിവ നിശ്ചിത കള്ളികളിൽ ശരിയായി രേഖപ്പെടുത്തണം. ഇനി NEXT ബട്ടൺ ക്ലിക്ക് ചെയ്യുന്നതിനു മുൻപ് ഇതുവരെ രേഖപ്പെടുത്തിയിട്ടുള്ള കാര്യങ്ങൾ ശരിയാണോ എന്ന് പരിശോധിക്കാവുന്നതാണ്. പരിശോധനയിൽ ഏതെങ്കിലും കാര്യത്തിൽ വ്യത്യാസമുണ്ടെങ്കിൽ അത് തിരുത്തിയതിനുശേഷം NEXT ബട്ടൺ ക്ലിക്ക് ചെയ്യാവുന്നതാണ്. അതിനുശേഷം ID Proof തെരഞ്ഞെടുത്ത് അതിന്റെ നമ്പർ രേഖപ്പെടുത്തുക. (കമ്മീഷൻ അംഗീകരിച്ചിട്ടുള്ള ഏതെങ്കിലും ID Proof തെരഞ്ഞെടുക്കാവുന്നതാണ്. ഈ രേഖയായിരിക്കണം ഉദ്യോഗാർത്ഥി പരീക്ഷ/ പ്രമാണപരിശോധന എന്നിവയ്ക്ക് ഹാജരാക്കേണ്ടത്.)
  - (8) അപ്പോൾ സ്ഥിര മേൽവിലാസം, കത്തുകൾ അയക്കേണ്ട താൽകാലിക മേൽവിലാസം എന്നിവ രേഖപ്പെടുത്തുന്നതിനുള്ള കള്ളികൾ ദൃശ്യമാകും. അവയിൽ വീട്ടു നമ്പർ, വീട്ടു പേര്, തെരുവ്, പോസ്റ്റ് ഓഫീസ്, പിൻകോഡ്, ജില്ല, താലൂക്ക്, വില്ലേജ്, പഞ്ചായത്ത്/ മുനിസിപ്പാലിറ്റി/ കോർപ്പറേഷൻ എന്നിവ ശരിയായി രേഖപ്പെടുത്തേണ്ടതാണ്.
  - (9) അതിനുശേഷം ഉദ്യോഗാർത്ഥിക്ക് സ്വന്തം ഇ-മെയിൽ വിലാസവും മൊബൈൽ നമ്പറും ഉണ്ടെങ്കിൽ അത് രേഖപ്പെടുത്താവുന്നതാണ്. മൊബൈൽ നമ്പർ നൽകുന്ന ഉദ്യോഗാർത്ഥികൾക്കു മാത്രമേ കമ്മീഷന്റെ SMS സേവനം ലഭ്യമാകുകയുള്ളൂ.
  - (10) തുടർന്ന് കാണപ്പെടുന്ന സ്ക്രീനിൽ ഉദ്യോഗാർത്ഥിക്കു താൽപ്പര്യമുള്ള User ID -യും password- ഉം നൽകണം. User ID ലഭ്യമാണോ അല്ലയോ എന്ന് അറിയിപ്പ് ലഭ്യമാകും. User ID ലഭ്യമല്ലെങ്കിൽ മാറ്റി നൽകുകയും വേണം.. ഉദ്യോഗാർത്ഥി ഓർത്തിരിക്കത്തക്ക വിധത്തിലുള്ള User ID തെരഞ്ഞെടുക്കുന്നത് അഭികാമ്യമായിരിക്കും. പ്രസ്തുത User ID യും password ഉം ഭാവിയിലെ പരീക്ഷകൾക്ക് അപേക്ഷിക്കുന്നതിനും റിസൾട്ടും മറ്റു വിവരങ്ങളും അറിയുന്നതിനും വളരെ രഹസ്യ സ്വഭാവത്തോടെ സൂക്ഷിച്ച് വയ്ക്കുവാൻ പ്രത്യേക ശ്രദ്ധിയ്ക്കേണ്ടതാണ്. തുടർന്നുവരുന്ന SMS ൽ User ID-യും password ഉം ലഭ്യമാകും. (SMS ന്റെ ലഭ്യത ഉറപ്പ് വരുത്താൻ കഴിയില്ല. SMS ലഭിച്ചില്ലെങ്കിലും login ചെയ്യാൻ കഴിഞ്ഞാൽ ഉദ്യോഗാർത്ഥി register ചെയ്തു എന്ന് ഉറപ്പുവരുത്താം.)
  - (11) മേൽ പറഞ്ഞിട്ടുള്ള വിവരങ്ങൾ നൽകി ഡിക്ലറേഷനിൽ പറഞ്ഞിട്ടുള്ള വിവരങ്ങൾ വായിച്ചു നോക്കി അതിലുള്ള ബോക്സിൽ ക്ലിക്ക് (☑)

ചെയ്ത് submit ബട്ടൺ ക്ലിക്ക് ചെയ്യുമ്പോൾ രജിസ്ട്രേഷൻ പൂർണ്ണമാകും. അപ്പോൾ ഉദ്യോഗാർത്ഥിക്ക് login details പേജ് ലഭ്യമാകും. ഒരു ഉദ്യോഗാർത്ഥി യാതൊരു കാരണവശാലും ഒന്നിലേറെ രജിസ്ട്രേഷൻ നടത്താൻ പാടുള്ളതല്ല.

### (B) രജിസ്റ്റർ ചെയ്തിട്ടുള്ളവർക്ക് അവരുടെ പ്രൊഫൈലിൽ എത്തുന്നതിന് ലോഗിൻ ചെയ്യാൻ.

രജിസ്റ്റർ ചെയ്തിട്ടുള്ള ഉദ്യോഗാർത്ഥികൾക്ക് രജിസ്ട്രേഷൻ പേജിലൂടെ user idയും password ഉം നൽകി സ്വന്തം പേജിലേക്ക് login ചെയ്യാവുന്നതാണ്. പ്രസ്തുത പേജിൽ നിന്നും Registration card ലിങ്ക് ക്ലിക്ക് ചെയ്ത് സ്വന്തം രജിസ്ട്രേഷൻ കാർഡ് കാണുവാനും print out എടുത്ത് സൂക്ഷിക്കുവാനും കഴിയും. രജിസ്ട്രേഷൻ സംബന്ധമായ വിവരങ്ങൾ തിരുത്തുന്നതിനുള്ള സൗകര്യവും പ്രസ്തുത പേജിലുണ്ട്.

### ഉദ്യോഗാർത്ഥികൾ ശ്രദ്ധിക്കേണ്ട കാര്യങ്ങൾ

- അപ്-ലോഡ് ചെയ്യുന്ന ഫോട്ടോയിൽ പേരും, ഫോട്ടോ എടുത്ത തീയതിയും വ്യക്തമായി രേഖപ്പെടുത്തിയിരിക്കണം. ഫോട്ടോയിൽ പേരും, തീയതിയും ഇല്ലാത്ത അപേക്ഷകൾ നിരുപാധികം നിരസിക്കുന്നതാണ്. ഫോട്ടോകൾ 31.12.2010 നു ശേഷം എടുത്തതായിരിക്കണം.
  - അപ്-ലോഡ് ചെയ്യുന്ന കയ്യൊപ്പ് വ്യക്തമായിരിക്കണം. ഫോട്ടോയും കൈയൊപ്പും വ്യക്തമാണെന്നും കൃത്യമാണെന്നും സ്ക്രീനിൽ നോക്കി ഉദ്യോഗാർത്ഥി സ്വയം ബോധ്യപ്പെടേണ്ടതാണ്.
  - പാസ്വേഡ് മറന്നുപോയ ഉദ്യോഗാർത്ഥികൾക്ക് രജിസ്ട്രേഷൻ പേജിലൂടെയും എസ്.എം.എസ് ലൂടെയും പാസ്വേഡ് റീസെറ്റ് ചെയ്യുവാനുള്ള സൗകര്യമുണ്ട്. യൂസർ ഐഡി മറന്നുപോയ ഉദ്യോഗാർത്ഥികൾ അടുത്തുള്ള പി.എസ്.സി ഓഫീസുമായോ എസ്.എം.എസ് മുഖേനയോ ബന്ധപ്പെട്ടാൽ ലഭ്യമാകുന്നതാണ്.
  - കമ്മീഷന്റെ അറിയിപ്പുകൾ എസ്.എം.എസ്. ആയി ലഭിക്കുന്നതിന് മൊബൈൽ നമ്പർ കൃത്യമായി രേഖപ്പെടുത്തണം.
  - രജിസ്ട്രേഷൻ നടത്തിയതിനു ശേഷം രേഖപ്പെടുത്തിയിട്ടുള്ള വിവരങ്ങളെല്ലാം തന്നെ ശ്രദ്ധയോടെ കൃത്യമാണെന്ന് ഉറപ്പുവരുത്തിയിട്ടുവേണം അപേക്ഷകൾ സമർപ്പിക്കുവാൻ. അപേക്ഷകൾ സമർപ്പിക്കുന്നതിനുമുൻപ് പ്രൊഫൈലിലെ വിവരങ്ങൾ തിരുത്തുവാനുള്ള സൗകര്യം ലഭ്യമാണ്.
  - ഒരു അപേക്ഷയെങ്കിലും സമർപ്പിച്ചുകഴിഞ്ഞാൽ ഉദ്യോഗാർത്ഥികൾക്ക് പ്രൊഫൈലിൽ തിരുത്തൽ വരുത്തുവാൻ സാധിക്കുകയില്ല. തുടർന്ന് തിരുത്തൽ വരുത്തുവാൻ പി.എസ്.സി-യുടെ ഓഫീസിൽ അപേക്ഷ നൽകേണ്ടതും അറിയിപ്പ് കിട്ടുന്ന മുറയ്ക്ക് അസ്സൽ സർട്ടിഫിക്കറ്റുമായി പരിശോധനയ്ക്ക് ഹാജരാവേണ്ടതുമാണ്.
  - ഒരു തസ്തികയ്ക്ക് വിജ്ഞാപനത്തിൽ ആവശ്യപ്പെട്ടിട്ടുള്ള യോഗ്യതയ്ക്കുപകരം തത്തുല്യയോഗ്യതയോ, ഉയർന്ന യോഗ്യതയോ നേടിയിട്ടുള്ള ഉദ്യോഗാർത്ഥികൾക്ക് അപേക്ഷ സമർപ്പിക്കാനുള്ള സൗകര്യവും ലഭ്യമാണ്.
  - ഉദ്യോഗാർത്ഥി ഒന്നിലേറെ രജിസ്ട്രേഷൻ നടത്താൻ പാടുള്ളതല്ല.
  - തെറ്റായ വിവരങ്ങൾ ഒരു കാരണവശാലും രേഖപ്പെടുത്തുവാൻ പാടില്ല.
- രജിസ്ട്രേഷൻ സംബന്ധിച്ച കൂടുതൽ വിവരങ്ങൾക്ക് പി.എസ്.സി Call Centre (0471-2554000) മായി ബന്ധപ്പെടുകയോ വെബ്സൈറ്റായ [www.keralapsc.gov.in](http://www.keralapsc.gov.in) നു സന്ദർശിക്കുകയോ ചെയ്യാവുന്നതാണ്. ●

# INTERVIEW SCHEDULE - FEBRUARY 2014

Sl no	CAT. NO	POST	DEPARTMENT	DATE - 2014 FEB
<b>KPSC HEAD OFFICE</b>				
1	449/2010	HSST ( Jr & Sr) -Botany	KHSE	05,06,07,12,13,14,
2	229/2011	Senior Lecturer in Obstetrics & Gynaecology	Medical Education	05,06,07
3	10/2009	General Foreman	Printing	05,06,07,12,13,14,28
4	308/2012	Shirastedar in Sub Court/Senior Supdt. District Court SR for SC/ST)	Judiciary	12,
5	288/12	Marketing Officer (General)	K C M M F	13,
	289/12	(Society Category)		
6	401/2010	Welfare Officer ( NCA -OBC)	Plantation Corpn. of Kerala Ltd	13
7	06/2012	Lecturer in RechanaSarir	Ayurveda Medical Education	13
8	195/2010	Boat Driver	KTDC	14
9	249/2012	UPSA (MALAYALAM) SR for P.H (DISTRICT OFFICE THIRUVANANTHAPURAM)	Education	14
10	151/2008	Junior Instructor (Instrument Mechanic)	Industrial Training	19
11	371/2008	Workshop Instructor in Automobile Engineering	Technical Education	19,20,21
12	233/2011	Senior Lecturer in paediatrics	Medical Education	19,20,21
13	460/2009	Junior Instructor (Plastic Process Operator)	Industrial Training	19
14	463/2009	Training Instructor ( M.R & TV)	SC Development	20,21
15	166/2010	Demonstrator in Textile Technology	Technical Education	25,26
<b>KPSC DISTRICT OFFICE, KOLLAM</b>				
1	249/2012	UPSA (MALAYALAM) SR for P.H	Education	05
2	674/2012	UPSA (MALAYALAM) By Transfer	Education	05
3	260/12	LGS -PH Back Log Suitability Assesment for PH candidates	Various	06
4	155/2012	TypistSuitability Assesment for PH candidates	District Cooperative Bank	06
5	668/2012	HSA (Malayalam) By Transfer	Education	06
6	671/2012	HSA ( Social Studies) By Transfer (Malayalam Medium)	Education	06
7	673/2012	HSA ( Natural Science) By Transfer (Malayalam Medium)	Education	06
8	670/12	HSA ( HINDI) By Transfer (Malayalam Medium)	Education	06
9	67212	HSA ( Mathematics) By Transfer	Education	06
<b>DISTRICT OFFICE, PATHANAMTHITTA</b>				
1	675/2012	LPSA (Malayalam Medium) By-Transfer	Education	12
2	668/2012	HSA (Malayalam) By Transfer	Education	12
3	249/2012	UPSA (MALAYALAM) SR for P.H	Education	12
4	674/2012	UPSA (MALAYALAM) By Transfer	Education	12
5	433/2010	UPSA (Malayalam Medium) NCA-MUSLIM	Education	12
6	260/12	LGS -PH Back Log Suitability Assesment for PH candidates	Various	13
7	672/12	HSA ( Mathematics) By Transfer (Malayalam Medium)	Education	13
8	671/2012	HSA ( Social Studies) By Transfer	Education	13
9	673/2012	HSA ( Natural Science) By Transfer	Education	06

Sl no	CAT. NO	POST	DEPARTMENT	DATE - 2014 FEB
<b>KPSC REGIONAL &amp; DISTRICT OFFICES, ERNAKULAM</b>				
1	449/2010	HSST ( Jr & Sr) -Botany	KHSE	05,06,07,12,13,14,19,20,
2	668/2012	HSA (Malayalam) By Transfer	Education	21
3	674/2012	UPSA (MALAYALAM) By Transfer	Education	21
4	670/2012	HSA ( HINDI) By Transfer	Education	21
5	671/2012	HSA ( Social Studies) By Transfer (Malayalam Medium)	Education	21
6	672/2012	HSA ( Mathematics) By Transfer (Malayalam Medium)	Education	21
7	673/2012	HSA ( Natural Science) By Transfer (Malayalam Medium)	Education	21
<b>DISTRICT OFFICE, MALAPPURAM</b>				
1	097/2010	Laboratary Asst.	KHSE	25
2	202/2010	Laboratary Technician Gr-II/ Laboratary Asst.Gr-II	Animal Husbandary	25,26
3	396/2011/ 397/2011	Ayurveda Therapist	Indian Systems of Medicine	26
<b>RO &amp; DO KOZHIKODE</b>				
1	459/2010	Non Vocational Teacher Commerce (Sr), HSST Commerce (Jr & Sr)	KVHSE/KHSE	05,06,07,12,13,14, 19,20,21,25,26
<b>KPSC D.O KANNUR</b>				
1	260/2012	LGS (PH Backlog)Suitability assesment for P.H. candidates	Various	19
2	385/2011	Ayurveda Therapist	Indian Systems of Medicine	19,20,21
3	675/2012	LPSA (Malayalam Medium)- By Transfer	Education	25
4	668/2012	HSA (Malayalam) By Transfer	Education	25
5	249/2012	UPSA (MALAYALAM) SR for P.H	Education	25
6	674/2012	UPSA (MALAYALAM Medium) By Transfer	Education	25
7	672/2012	HSA ( Mathematics) By Transfer Malayalam Medium	Education	26
8	671/2012	HSA ( Social Studies) By Transfer Malayalam Medium	Education	26
9	673/2012	HSA ( Natural Science) By TransferMalayalam Medium	Education	26
10	670/12	HSA ( HINDI) By Transfer	Education	26
<b>KPSC D O KASARAGOD</b>				
1	117/2012	Full Time Junior Language Teacher (Arabic) UPS NCA- HINDU NADAR	Education	25
2	726/2012	Part Time Junior Language Teacher(Arabic) LPS NCA- IC	Education	25
3	675/12	LPSA (Mal Medium) By Transfer	Education	25
4	668/2012	HSA (Malayalam) By Transfer	Education	25
5	674/2012	UPSA (MALAYALAM Medium) By Transfer	Education	25
6	249/2012	UPSA (MALAYALAM) SR for P.H	Education	25
7	097/2010	Laboratory Assistant	KHSE	26
8	671/2012	HSA ( Social Studies) By TransferMalayalam Medium	Education	26
9	672/12	HSA ( Mathematics) By Transfer Malayalam Medium	Education	26
10	673/2012	HSA ( Natural Science) By TransferMalayalam Medium	Education	26
11	670/12	HSA ( HINDI) By Transfer	Education	26

# ADDRESS AND PHONE NUMBERS OF REGIONAL OFFICES & DISTRICT OFFICES

## REGIONAL OFFICES

**KOLLAM**  
 KPSC Regional Office  
 Corporation building  
 Andaamukkom, Kollam-691 001 **0474-2745674**

**ERNAKULAM**  
 Kerala Public Service Commission  
 Regional Office, 4th Floor,  
 Eastern Entry Tower,  
 Ernakulam South Railway Station, **0484 2317435**  
 Karshaka Road, Kochi - 682016

**KOZHIKODE**  
 KPSC Regional Office **0495-2371500**  
 Civil Station Kozhikode-673 020

## DISTRICT OFFICES

**THIRUVANANTHAPURAM**  
 KPSC District Office  
 Thulasi hills, Pattom Palace .P.O **0471 2448188**  
 Thiruvananthapuram-695 004

**KOLLAM**  
 KPSC District Office  
 Corporation Building **0474 2743624**  
 Andamukkom, Kollam-691 001

**PATHANAMTHITTA**  
 KPSC District Office,  
 Mangalam Plaza  
 Near Mini Civil Station,  
 Kumbazha Road. **0468 2222665**  
 Pathanamthitta-689 645

**ALAPPUZHA**  
 KPSC District Office  
 Crescent Mansion,  
 South of Collectorate  
 Alisery Road, **0477 2264134**  
 Alappuzha-688 001

**KOTTAYAM**  
 KPSC District Office,  
 Devalokam, Muttambalam PO,  
 Kottayam-686 004 **0481 2578278**

**IDUKKI**  
 KPSC District Office  
 Commercial cum Office Complex,  
 KSHB Building, (IV floor), **04868 - 272359**  
 Kattappana, Idukki-685508

**ERNAKULAM**  
 Kerala Public Service Commission  
 District Office, 3rd Floor,  
 Eastern Entry Tower,  
 Ernakulam South Railway Station, **0484 2314500**  
 Karshaka Road, Kochi - 682016

**THRISSUR**  
 KPSC District Office,  
 KSDC for SC/ST Ltd. Building, **0487-2327505**  
 II Floor, Town Hall Road,  
 Thrissur-680 020

**PALAKKAD**  
 KPSC District Office **0491 2505398**  
 Civil Station  
 Palakkad-678 001

**MALAPPURAM**  
 KPSC District Office  
 Civil Station New Block **0483 2734308**  
 Malappuram-676 505

**KOZHIKODE**  
 KPSC District Office **0495 2371971**  
 Civil Station  
 Kozhikode-673 020

**WAYANAD**  
 KPSC District Office, **04936-202539**  
 MGTBuilding  
 North Kalpetta PO, Wayanad-673 122

**KANNUR**  
 KPSC District Office Civil Lines **0497 2700482**  
 1st floor, Kannur-670 002.

**KASARAGOD**  
 KPSC District Office, 'Tiger Hills',  
 Building No. KMC XII-38-D  
 Municipal Road, Pulikunnu,  
 Kasaragod-671 121 **04994 230102**

# ROTATION CHART

General Recruitment		Special Recruitment	
<b>General Recruitment</b>			
FOR POSTS OTHER THAN LAST GRADE SERVICES			
1. O.C.	21. O.C.	41. O.C.	61. O.C.
2. E	22. LC/AI	42. E	62. E
3. O.C.	23. O.C.	43. O.C.	63. O.C.
4. SC	24. SC	44. ST	64. SC
5. O.C.	25. O.C.	45. O.C.	65. O.C.
6. M	26. M	46. M	66. M
7. O.C.	27. O.C.	47. O.C.	67. O.C.
8. LC/AI	28. E	48. O.X.	68. LC/AI
9. O.C.	29. O.C.	49. O.C.	69. O.C.
10. OBC	30. M	50. D	70. V
11. O.C.	31. O.C.	51. O.C.	71. O.C.
12. SC	32. SC	52. SC	72. SC
13. O.C.	33. O.C.	53. O.C.	73. O.C.
14. E	34. E	54. E	74. E
15. O.C.	35. O.C.	55. O.C.	75. O.C.
16. M	36. M	56. M	76. M
17. O.C.	37. O.C.	57. O.C.	77. O.C.
18. E	38. SIUC.N	58. E	78. E
19. O.C.	39. O.C.	59. O.C.	79. O.C.
20. V	40. OBC	60. N	80. M
81. O.C.	91. O.C.	100. V	
PERCENTAGE OF O.C AND RESERVATION TURNS			
CLASS	For Last grade post	Posts other than last grade	
Open Competition	50	50	
Ezhava	11	14	
Muslim	10	12	
LC/AI	4	4	
Viswakarma	2	3	
S.I.U.C Nadar	2	1	
Dheevara	2	1	
Hindu Nadar	1	1	
Other Xian	2	1	
Other Backward Classes (except those mentioned above)	6	3	
Scheduled Caste	8	8	
Scheduled Tribe	2	2	
<b>Special Recruitment</b>			
For Non-Gazetted Post		For Gazetted Post	
1.SC		1. SC	
2.SC		2. ST	
3.SC		3. SC	
4.SC		4. SC	
5.ST		5. SC	
6.SC		6. SC	
7.SC		7. ST	
8.SC		8. SC	
9.SC		9. SC	
10.ST		10.SC	

## തിരുത്തൽ

### എൽഡിസി (വിവിധം)

2014 ജനുവരി 15 ന് പ്രസിദ്ധീകരിച്ച ബുള്ളറ്റിനിലെ രണ്ടാംപേജിലെ എൽഡിസി (വിവിധം) "കണ്ണൂർ, ആലപ്പുഴ" ജില്ലകളിലെ പരീക്ഷ എന്നത് കോഴിക്കോട്, ആലപ്പുഴ ജില്ലകളിലെ പരീക്ഷ എന്ന് തിരുത്തി വായിക്കേണ്ടതാണ്.

### സാങ്കേതിക വിദ്യാഭ്യാസ വകുപ്പിലെ ട്രേഡ്സ്കാൻ

2014 ജനുവരി 1 ന് ലക്കം ബുള്ളറ്റനിൽ കാറ്റഗറി നമ്പർ 539/2013 മുതൽ 563/2013 വരെ ആയി പ്രസിദ്ധീകരിച്ചിട്ടുള്ള സാങ്കേതിക വിദ്യാഭ്യാസ വകുപ്പിലെ ട്രേഡ്സ്കാൻ തസ്തികയുടെ യോഗ്യത താഴെപറയും വിധം തിരുത്തി വായിക്കേണ്ടതാണ്.

**7 യോഗ്യതകൾ :** (1) അനുയോജ്യമായ ട്രേഡിൽ സ്പെഷ്യലൈസേഷനോടു കൂടിയ T.H.S.L.C പരീക്ഷ പാസ്സായിരിക്കണം.

അല്ലെങ്കിൽ

(2) (i) S.S.L.C. അല്ലെങ്കിൽ തത്തുല്യ പരീക്ഷ പാസ്സായിരിക്കണം.) അനുയോജ്യമായ ട്രേഡിൽ NTC/ അനുയോജ്യമായ ട്രേഡിൽ KGCE പരീക്ഷ പാസ്സായിരിക്കണം/അനുയോജ്യമായ ട്രേഡിൽ വൊക്കേഷണൽ ഹയർ സെക്കന്ററി കോഴ്സ് പാസ്സായിരിക്കണം.

# അന്തിമ ഉത്തരസൂചികകൾ

**Question Paper Code: 137/2013**  
Laboratory Assistant(Factory),(SR for SC/ST), State Farming Corporation of Kerala Ltd, Medium of question: English

Date of Test: 22/10/2013				
Q.No	Qn Booklet Alphacode	Q. No.	Qn Booklet Alphacode	Q. No.
o.	A B C D		A B C D	
1	B D B A	51	D A B A	51
2	A A C C	52	A C C A	52
3	D C C A	53	C C D D	53
4	B A D B	54	D A B A	54
5	A D B D	55	C D C D	55
6	D A C B	56	A A D B	56
7	A C A C	57	C A A C	57
8	C A D C	58	C D C D	58
9	A B A D	59	A A C B	59
10	D D C B	60	D D B C	60
11	A B A C	61	A B A D	61
12	C C B A	62	A C B A	62
13	A C B D	63	D D C C	63
14	B D D A	64	A B A C	64
15	D B A C	65	D C C B	65
16	B C B A	66	B D B A	66
17	C A D B	67	C A A B	67
18	C D D B	68	D C D C	68
19	D A D D	69	B C C A	69
20	B C B A	70	C B C C	70
21	C A A B	71	D A D B	71
22	A B D D	72	A B C A	72
23	D B D D	73	C C D D	73
24	A D D D	74	C A B C	74
25	C A C B	75	B C B C	75
26	A B B A	76	A B B D	76
27	B D B D	77	B A B C	77
28	B D B B	78	C D A D	78
29	D D B D	79	A C B B	79
30	A B A C	80	C D D B	80
31	B A C B	81	B D D B	81
32	D D C B	82	A C C B	82
33	D B B B	83	D D C A	83
34	D D D B	84	C B C B	84
35	B C A A	85	C B A D	85
36	A B D C	86	B B B D	86
37	D B A C	87	C B A C	87
38	B B C B	88	D A D C	88
39	D B D D	89	B B B C	89
40	C A C A	90	B D A A	90
41	B C A D	91	B D D B	91
42	B C C A	92	B C A A	92
43	B B C C	93	A C C D	93
44	B D A D	94	B C A B	94
45	A A D C	95	D A D A	95
46	C D A A	96	D B A D	96
47	C A A C	97	C A C A	97
48	C C D C	98	C D A C	98
49	D D A A	99	C B B A	99
50	A C D D	100	A A D D	100

**Question Paper Code: 138/2013**  
Chargeman(Mechanical) Foam Mattings (India) Ltd, Medium of question: English

Date of Test: 23/10/2013				
Q.No	Qn Booklet Alphacode	Q. No.	Qn Booklet Alphacode	Q. No.
o.	A B C D		A B C D	
1	C D D C	51	C D B D	51
2	A B D B	52	A B A A	52
3	B C A D	53	B A B C	53
4	A C D C	54	D C C D	54
5	C C B A	55	C D B A	55
6	D B C D	56	B B D D	56
7	D C B B	57	A A A B	57
8	A A D C	58	B D C A	58
9	D D C C	59	C D D C	59
10	B C A C	60	B C A D	60
11	C B D B	61	D D D B	61
12	A A B C	62	A C B A	62
13	D C C A	63	C C A D	63
14	C C C D	64	A C C D	64
15	A D C C	65	A B D C	65
16	D B B B	66	A A B D	66
17	B A C A	67	B C A C	67
18	C D A C	68	A D D C	68
19	C B D C	69	C B D A	69
20	C C C D	70	D D C B	70
21	B B B B	71	B A D A	71
22	C C A A	72	A D C C	72
23	A D C D	73	D B C D	73
24	A C B D	74	D D A B	74
25	C B D C	75	C C B D	75
26	B C B B	76	B A A A	76
27	A A A C	77	C C C D	77
28	C D D D	78	C D D B	78
29	C B B A	79	A A B D	79
30	D C C C	80	B D D C	80
31	B B B C	81	A C A B	81
32	A C C A	82	C D D C	82
33	A D D D	83	A D B D	83
34	B D A B	84	B B D A	84
35	C D B C	85	D D C D	85
36	C C C B	86	A C B C	86
37	C A A C	87	A C C D	87
38	D B D A	88	B B D A	88
39	A D B D	89	D A A B	89
40	B C C D	90	C D D D	90
41	C B B C	91	B D C C	91
42	A A C A	92	C D D A	92
43	D B A B	93	D A A B	93
44	B C D D	94	A D B A	94
45	C B D C	95	D B D C	95
46	B D C B	96	C C C D	96
47	C A A A	97	D B A D	97
48	C C B B	98	A D B A	98
49	D D C B	99	B C A D	99
50	D A C B	100	D A C B	100

**Question Paper Code: 142/2013**  
High School Assistant (Sanskrit), Education (Tsr,Pta,Ktm,Mlpm,Idky,Kegd,Plkd &Tvpnm) Medium of question:Sanskrit

Date of Test: 30/10/2013				
Q.No	Qn Booklet Alphacode	Q. No.	Qn Booklet Alphacode	Q. No.
o.	A B C D		A B C D	
1	C A C C	51	D B A B	51
2	B B B B	52	A A C B	52
3	A C A D	53	C B A A	53
4	C D D D	54	B D B D	54
5	A C B A	55	A C D D	55
6	C C C A	56	B A A B	56
7	B B A B	57	B C B A	57
8	D A D C	58	A A D B	58
9	D D C D	59	D B C D	59
10	A B D C	60	D D B C	60
11	A C A C	61	B A A A	61
12	B A B B	62	A B B A	62
13	C D A A	63	B D A A	63
14	D C D D	64	D C C B	64
15	C D C B	65	C B D D	65
16	C A B C	66	A A C A	66
17	B B A A	67	C B A A	67
18	A A C D	68	A A C D	68
19	D D B C	69	B C C C	69
20	B C C D	70	D D D B	70
21	C B D A	71	A C C A	71
22	A A A B	72	B A D B	72
23	C C C A	73	D C D A	73
24	C B A D	74	C C C C	74
25	D C B C	75	B D C D	75
26	A D D B	76	A C C C	76
27	B A B A	77	B D D A	77
28	A C C C	78	A D D C	78
29	D A D B	79	C C D C	79
30	C B A C	80	D C B D	80
31	B D B D	81	C C D C	81
32	A B A A	82	A D B D	82
33	C C B C	83	C D A D	83
34	B D D A	84	C D B C	84
35	C A A B	85	D B B C	85
36	D B D D	86	C D C C	86
37	A A A B	87	D B B D	87
38	C B C C	88	D A A D	88
39	A D B D	89	C B C D	89
40	B A A A	90	C B A B	90
41	D D B B	91	C C C D	91
42	B A B A	92	D B B B	92
43	C C A B	93	D A D A	93
44	D B D D	94	D C D B	94
45	A A D A	95	B A A B	95
46	B B D A	96	D C A C	96
47	A B A A	97	B B B B	97
48	B A B C	98	A D C A	98
49	D D D B	99	B D D C	99
50	A D C A	100	B A C A	100

**Question Paper Code: 143/2013**  
Laboratory Technician, Homoeopathy (Klm,Ktm,Idky,Ekm,Plkd,Mlpm,Wynd) Medium of question:English

Date of Test: 31/10/2013				
Q.No	Qn Booklet Alphacode	Q. No.	Qn Booklet Alphacode	Q. No.
o.	A B C D		A B C D	
1	B A A B	51	A D A B	51
2	C B B A	52	A A A D	52
3	B D C A	53	C A B D	53
4	C A B B	54	B A B A	54
5	C D A B	55	D C B C	55
6	A A B C	56	D A B C	56
7	B B A B	57	A A D D	57
8	D C A A	58	A B D B	58
9	A B B B	59	A B A C	59
10	D A B B	60	C B C A	60
11	A B C C	61	A B C C	61
12	B A B C	62	A D D A	62
13	C A A B	63	B D B A	63
14	B B B D	64	B A C B	64
15	A B B A	65	B C A A	65
16	B C C A	66	B C C A	66
17	A B C A	67	D D A C	67
18	A A B A	68	D B A A	68
19	B B D A	69	A C B B	69
20	B B A C	70	C A A A	70
21	C C A C	71	C C A B	71
22	B C A C	72	D A C A	72
23	A B A A	73	B A A D	73
24	B D A A	74	C B B B	74
25	B A C C	75	A A A B	75
26	C A A A	76	C A B B	76
27	C A C A	77	A C A A	77
28	B A A B	78	A A D C	78
29	D A A B	79	B B B A	79
30	A C C A	80	A B B B	80
31	A A A A	81	A B B A	81
32	A C A B	82	C A A A	82
33	A A B A	83	A D C A	83
34	A A B A	84	B B A B	84
35	C C A A	85	A B B A	85
36	A A A A	86	B B A B	86
37	C A B A	87	A A A C	87
38	A B A C	88	D C A B	88
39	A B A B	89	A B C B	89
40	C A A D	90	B B A C	90
41	A A A D	91	B A B A	91
42	A B A A	92	A C B B	92
43	B A C A	93	C A B D	93
44	B A B A	94	A B C A	94
45	A A D C	95	B A C D	95
46	A A D A	96	A B A A	96
47	B A A A	97	A C B B	97
48	A C A B	98	A B D C	98
49	A B A B	99	B C A B	99
50	A D C B	100	A C D A	100

**Question Paper Code: 145/2013**  
Assistant District Industries Officer (SR for ST Only), Industries & Commerce, Medium of question:English

Date of Test: 06/11/2013				
Q.No	Qn Booklet Alphacode	Q. No.	Qn Booklet Alphacode	Q. No.
o.	A B C D		A B C D	
1	C C C A	51	C B C D	51
2	A D B B	52	C A D B	52
3	B A A B	53	B A A A	53
4	C C D D	54	C A D A	54
5	A A A C	55	D C A C	55
6	A C B B	56	A B B D	56
7	B B C B	57	D A C D	57
8	B B D A	58	A C A B	58
9	C A C C	59	B D D D	59
10	A C B D	60	D D B B	60
11	C D C C	61	C A C C	61
12	D B C D	62	C B A B	62
13	D A B A	63	D B B A	63
14	A A C D	64	A D C D	64
15	D C D A	65	D C A A	65
16	D D A B	66	D B A B	66
17	D D D C	67	B B B C	67
18	B B A A	68	B A B D	68
19	B D B D	69	C C C C	69
20	C B D B	70	A D A B	70
21	C C C B	71	B C C C	71
22	D B C A	72	A D D C	72
23	A A D B	73	B A D B	73
24	C D A C	74	A D A C	74
25	A A D A	75	C A D D	75
26	C B D A	76	B B D A	76
27	B C B B	77	A C D D	77
28	B D B B	78	C A B A	78
29	A C C C	79	D D B B	79
30	C B A A	80	D B C D	80
31	D C B C	81	A C C C	81
32	B C A D	82	B A D C	82
33	A B B D	83	B B A D	83
34	A C A A	84	D C C A	84
35	C D C D	85	C A A D	85
36	D A B D	86	B A C D	86
37	D D A D	87	B B B B	87
38	B A C B	88	A B B B	88
39	D B D B	89	C A C A	89
40	B D D C	90	D A C A	90
41	C C A C	91	C D B A	91
42	B C B D	92	D D B A	92
43	A D B A	93	A D A B	93
44	A D C A	94	D A A A	94
45	A D C A	95	A D C B	95
46	B D B C	96	B D D B	96
47	C B B B	97	C D D A	97
48	D B A B	98	A B B C	98
49	C C A A	99	D B D D	99
50	B A D C	100	B C B D	100

**Question Paper Code: 125/2013**  
Draftsman Grade I, Kerala Water Authority, Medium of Question: -English

Date of Test: 25/09/2013				
Q.No	Qn Booklet Alphacode	Q. No.	Qn Booklet Alphacode	Q. No.
o.	A B C D		A B C D	
1	X D B A	51	B D B D	51
2	C C A B	52	C D B D	52
3	A X B A	53	A B C C	53
4	D A D C	54	A A A C	54
5	B B X B	55	A A A D	55
6	D B A A	56	D B D A	56
7	C A B X	57	D B D D	57
8	X B A B	58	B C C B	58
9	A D C A	59	A A C C	59
10	B X B C	60	A A D C	60
11	B A A C	61	B D A B	61
12	A B X B	62	B D D D	62
13	B A B D	63	C C B C	63
14	D C A A	64	A C C C	64
15	X B C B	65	A D C C	65
16	A A C C	66	D A B A	66
17	B X B D	67	D D D B	67
18	A B D D	68	C B C D	68

# റാങ്ക് ലിസ്റ്റുകളും ഷോർട്ട്‌ലിസ്റ്റുകളും

റാങ്ക് ലിസ്റ്റിന്റെ റാങ്ക് നമ്പർ, സീരിയൽ /അഡ്മിഷൻ ടിക്കറ്റ് നമ്പർ, പേര്, മാർക്ക്, ജനനത്തീയതി, സമുദായം എന്നീ ക്രമത്തിലാണ് കാണിച്ചിരിക്കുന്നത്

ഇതിൽ ഉൾപ്പെടുത്തിയിട്ടുള്ള റാങ്ക് ലിസ്റ്റുകളും ഷോർട്ട്‌ലിസ്റ്റുകളും കമ്മീഷന്റെ വിവിധ ഓഫീസുകളിലെ എൻക്വയറി വിഭാഗങ്ങളിൽ ലഭ്യമായിട്ടുള്ള ലിസ്റ്റുകളുമായി ഒത്തുനോക്കി ഫലം ഉറപ്പാക്കേണ്ടതാണ്. മെയിൻലിസ്റ്റിൽ ഉൾപ്പെടുത്താനാവാത്ത മാർക്ക് അതത് ലിസ്റ്റിനൊപ്പം ചേർത്തിട്ടുണ്ട്. ഈ മാർക്കിൽ ആവശ്യമായ ഇളവുവരുത്തിയാണ് ഓരോ സംവരണവിഭാഗത്തിനുമുള്ള അനുബന്ധപട്ടിക തയ്യാറാക്കിയിരിക്കുന്നത്. ഉത്തരക്കടലാസ് പുനഃപരിശോധനയ്ക്ക് അപേക്ഷ സമർപ്പിക്കേണ്ട വിഭാഗം അതത് റാങ്ക് ലിസ്റ്റിനൊപ്പം ചേർത്തിട്ടുണ്ട്. ഇല്ലാതെ ലിസ്റ്റുകൾക്ക് അതത് ഇല്ലാ ഓഫീസറുടെ വിചാസത്തിലാണ് അപേക്ഷ സമർപ്പിക്കേണ്ടത്. നിർദ്ദിഷ്ട ഫോറത്തിൽ തയ്യാറാക്കിയ അപേക്ഷ ലിസ്റ്റ് പ്രസിദ്ധീകരിച്ചു 45 ദിവസത്തിനകം ലഭിച്ചിരിക്കേണ്ടതാണ്. പുനഃപരിശോധനയ്ക്കുള്ള അപേക്ഷാഫീസ് (അനുഭവം) 0051 പി. എസ്. സി. 105 സ്റ്റേറ്റ് പി. എസ്. സി. - 99 എക്സാമിനേഷൻ ഫീ എന്ന അക്കൗണ്ട് ഹെഡിൽ ട്രഷറിയിൽ ഒടുക്കി അസ്സൽ ചെലവ് രസീത് അപേക്ഷയോടൊപ്പം ഉള്ളടക്കം ചെയ്യേണ്ടതാണ്.

## AGRICULTURAL OFFICER - (SR for SC / ST only) AGRICULTURAL DEPARTMENT 15.01.2014.

1	12	SANJEEV S J	65	65	18.11.1977	SC- Velan	-
2	33	NEETHU CHANDRAN K	65	65	22.04.1989	SC-Pulayan	-
3	13	RASMI KRISHNAN V	65	65	05.05.1989	SC- Kanakkal	-
4	14	ARYA KALLYAN A R	65	65	27.04.1990	SC-Cheramar	-
5	5	KISHAN K	60	60	13.01.1987	SC-Velan	-
6	26	SAYOOJ V	60	60	10.02.1987	SC-Velan	-
7	23	ATHUL B MANAPPADAN	60	60	29.05.1988	SC-Vettuvam	-
8	6	MEERA MOHAN N	60	60	22.08.1988	SC-Kurava	-
9	29	RESHMY PRABHAKAR	58	58	09.03.1985	ST-Mala	-
10	37	ARUN E K	58	58	28.03.1986	SC-Kanakkal	-
11	36	A S WATHY T VASU	58	58	11.05.1988	ST-Ullackal	-
12	7	ASHA SASI	58	58	28.05.1989	SC-Cheramar	-
13	32	ANUMOL T	55	55	03.05.1985	SC-Sambava	-
14	22	RAHUL KRISHNAN	55	55	24.05.1986	SC-Pulayan	-
15	15	SONIA V	55	55	28.04.1987	SC-Semman	-
16	1	CUCKOORANI M	55	55	31.05.1987	SC-Pulaya	-
17	11	ARYA V S	55	55	09.03.1990	SC-Cheramar	-
18	19	ANJALI KRISHNA K P	55	55	29.05.1991	SC-Cheruman	-
19	34	SHELJA P	53	53	18.05.1989	SC-Valluvan	-
20	3	AMLA SAKTHIDHARAN	50	50	07.03.1988	SC-Mannan	-
21	28	SHITHA C R	50	50	08.05.1988	SC-Vettuvam	-
22	31	KRISHNA P M	50	50	15.04.1989	SC-Velan	-
23	18	ANJU V S	50	50	29.08.1989	SC-Ayyanavar	-
24	16	NIMSISHA V P	50	50	25.09.1989	SC-Kanakkal	-
25	27	INDU V K	50	50	06.11.1989	SC-Parayan	-
26	2	ANUPAMA S	50	50	08.05.1990	SC-Thandan	-
27	17	ANOOP SUDARSAN	45	45	30.05.1984	SC-Pulaya	-
28	4	NAYANA K	45	45	18.05.1987	SC-Cheruman	-
29	21	SHANIMOL D	45	45	26.10.1987	SC-Mannan	-

		Ramakrishnan Nair	39	12	51	10.05.1978	-	
	11	14	Rhia Sebastian	38	11	49	14.05.1981	-
	12	7	Mamatha George	36	12	48	21.11.1977	-
	13	2	Joel RanaVilla P	38	10	48	18.07.1981	-
	14	5	Preethi M Cheriyan	37	10	47	11.08.1975	-
			SUPPLEMENTARY LISTS					
			EZHAVA					
	1	25	Anuradha K B	33	11	44	23.05.1979	Ezhava
	2	21	Sheeja B	33	10	43	25.05.1976	Ezhava
	3	26	Dhanya Paravath C	26	12	38	08.01.1979	Ezhava
			SC					
	1	28	Shyni P	26	11	37	03.04.1979	SC-Kanakkal
			ST					
			NIL					
			MUSLIM					
	1	32	Pibin K	33	11	44	03.08.1981	Muslim
	2	29	Lasida Karaveppil	25	11	36	01.06.1978	Muslim
	3	33	Bismi Sherief	14	12	26	25.05.1980	Muslim
			LC/AI					
			NIL					
			OBC					
	1	37	Smia A K	16	11	27	17.02.1974	- Kaniyan OBC-
			VISWAKARMA					
			NIL					
			SIUC					
	1	38	Joan Relicita Samson	20	12	32	14.10.1978	SIUC Nadar
			O X					
			NIL					
			HINDU NADAR					
			NIL					

## LECTURER IN ENGLISH (NCA -ST) COLLEGIATE EDUCATION 31.12.2013

1	11	LISHA E	75	14	2	91	27.05.1986	Kanakkal
								M Phil
2	14	SOYA V N	70	13	2	85	30.10.1987	Pulaya
								M Phil
3	2	ANUSHA S	70	13	2	85	14.12.1987	Mannan
								M Phil
4	5	MHIMA K	68	80	142	84	80	07.12.1986
								Kanakkal
								M Phil
5	9	LIMA P	71	09	12	-	83	09
								05.02.1988
								Mannan
6	3	SIVASANKAR S	65	14	2	81	25	04
								1988
								Velan
7	15	SIVA SAM U S	69	10	2	81	10	05
								1989
								Pulaya
8	16	SUJITH MOHAN	64	69	9	-	73	69
								11
								1986
								Parayan
9	17	JINCY P R	62	40	10	-	72	40
								20
								07
								1987
								Cheruman
10	1	SOURIA SHERIN D	60	12	-	72	30	08
								1979
								Cheraman
11	4	NISHA K C	61	9	2	72	26	05
								1985
								Pulaya
12	12	SOMUVA S	60	10	-	70	04	02
								1980
								Pulaya
13	6	HEMA M A	59	50	10	-	69	50
								11
								05
								1987
								Pulaya
14	8	JILLA A P	58	86	9	-	67	86
								05
								03
								1985
								Kanakkal
15	10	M AYAVEVI K A	58	40	9	-	67	40
								01
								06
								1982
								Pulaya

## L P SCHOOL ASSISTANT (MALAYALAM) (NCA- PH - PARTIALLY DEAF) EDUCATION KOLLAM 15.01.2014

1	1	Prasanna Marathamkocvil	50	10	60	01	05	1977	PH - Partially Deaf
Main List									
1	117	SANGEETHA C S	78	11	89	12	04	1988	
2	96	SMITHA MOL P P	72	12	84	31	05	1986	
3	150	ANJU RAVI	70	12	82	10	03	1988	Ezhava
4	92	BINITTA GEORGE	66	13	79	04	04	1987	
5	165	ASHA RAJ P	65	12	77	05	02	1981	SC-Cheramar
6	139	ARUN KUMAR P M	64	13	77	29	09	1985	Viswakarma
7	39	DAYANA MATHEW	64	12	76	16	03	1984	
8	75	SUDHEESH S	65	11	76	30	05	1987	Ezhava
9	60	ANNIE CHERIAN	63	12	75	20	07	1985	
10	5	NIMMY SEBASTIAN	63	12	75	11	01	1987	
11	152	BUSHARAMOL K J	62	13	75	01	06	1987	M-Muslim
12	179	SHILJI ABRAHAM	62	13	75	16	07	1988	

## STAFF NURSE GR II HEALTH SERVICES IDUKKI 15-01-2014

1	117	SANGEETHA C S	78	11	89	12	04	1988
2	96	SMITHA MOL P P	72	12	84	31	05	1986
3	150	ANJU RAVI	70	12	82	10	03	1988
4	92	BINITTA GEORGE	66	13	79	04	04	1987
5	165	ASHA RAJ P	65	12	77	05	02	1981
6	139	ARUN KUMAR P M	64	13	77	29	09	1985
7	39	DAYANA MATHEW	64	12	76	16	03	1984
8	75	SUDHEESH S	65	11	76	30	05	1987
9	60	ANNIE CHERIAN	63	12	75	20	07	1985
10	5	NIMMY SEBASTIAN	63	12	75	11	01	1987
11	152	BUSHARAMOL K J	62	13	75	01	06	1987
12	179	SHILJI ABRAHAM	62	13	75	16	07	1988

13	110	MINIMOL CYRIAC	61	13	74	12	04	1979
14	98	ANU M GEORGE	62	12	74	08	11	1985
15	93	BONNEY MARTIN P MTHEW	62	12	74	11	11	1988
16	130	SONIA VARGHESE	60	12	72	17	04	1984
17	20	DEEPAMOL V V	59	13	72	05	07	1984
18	73	JOLLY THOMAS	61	11	72	10	09	1986
19	23	DANI VARGHESE	61	11	72	26	12	1987
20	15	ARYA K CHANDRAN	59	13	72	12	03	1989
21	149	ABI MOL N T	58	13	71	22	05	1978
22	25	LIGY JOSE	61	10	71	01	04	1981
23	85	JOYAMOL K J	59	11	70	27	05	1982
24	83	PREETHY MATHEW	58	12	70	29	10	1982
25	158	YESUBALAN Y	58	12	70	04	05	1987
26	186	PREETHY THOMAS	57	13	70	05	05	1987
27	188	RESHMA RAJAN	56	13	69	10	05	1987
28	156	ANJU VARGHESE	56	13	69	11	04	1988
29</								





Table with 4 columns: ID, Name, Date, and Address. Includes entries for SUMESH GOPI, SELIN JOHN J K, AJIJAL J, SAM SOBHANAM Y, JOHNSON K M, VIDHYASAGAR V, ANOOP G V, SAVI A, RAJU HK, and VIJITH KUMAR U.

ARTIST INFORMATION AND PUBLIC RELATIONS 31.12.2013.

Main list and supplementary lists for artists, including names like GIPIN VARGHESE, A S WATHI, SHYNE K, KRISHNA KUMAR K, MANOJ NARAYANAN, AJITH K, RAJESH PAROL, AJAYA KUMAR, BINU KUTTAN, MANOJ KUMAR K B, LUJESH V K, GOPIKRISHNAN, ANIL KUMAR K A, SABU M T, MUHAMMED SHAH J, SULAKHA BEEVI A A, JOHN BRITO C, RAJIL L, RANJITH T, PRAVEENA K V, BALJU K C, ANISH KUMAR P K, RASSAL CHANDRAN K, DHANYASREE S, ASA R, SOJITH P M, and SUTHAN T K.

PART TIME JUNIOR LANGUAGE TEACHER (SANSKRIT)- (NCA - LC) EDUCATION MALAPPURAM 07.01.2014

Table with 4 columns: ID, Name, Date, and Address. Includes entries for Maim Joseph, Shine N V, Minu Oommen, Sheela Nepolean, Mary Sheeja P A, and Jobin Jose.

DEPUTY COLLECTOR LAND REVENUE (KERALA CIVIL SERVICE- EXECUTIVE) 17-01-2014

Main list and supplementary lists for Deputy Collectors, including names like ANU S NAIR, ARUN J O, SABIN SAMEED, SHAMIN SEBASTIAN, REJIL M C, A S WATHYV, ATHUL S NATH, JAYAMOHAN V, BIJUC, PURUSHOTHAMAN P, VINEETH T K, KABANI C, RSHMYR, and SONOOP R.

Table with 4 columns: ID, Name, Date, and Address. Includes entries for EMMANUEL FRANCIS, TOM THALODY, JOB IN JOSEPH, AJEESH K, GEORGEKUTTYC, APARNA J WILLIAM, DEEPA SATHYAN, PREM KRISHNAN N, SUSHREES, RENJINI MATHEW, RONNIEESPURGEON, MUHAMMADU SAFEER E, GEORGE NIVINUTH UP, SOORAJKRISHNAN, and RADHEE KRISHNA.

Supplementary lists for job openings, including names like DEVI S HARI, AKHILANAND, NEETHU S INJICHODAN, REMESHVK, ARJUNSAGARKPC, SONAVISWAM, M AYUSHAAM, RASHMI S RAJ, SOONAKUMAR S L, RAKESH S SEKHAR, DHANYA T, AJEESH C K, CHERIYAKOLOTH, RAJMOHAN B K, HIMAK, MOBYJ, GANESAN M, SUB HAS, JAVASREE P G, VIJAYAN R, and RENJITH RAJ.

Supplementary lists for job openings, including names like JAYACHANDRAN M, BINUMONKK, RAVIM, MIDHUNVSOMARAJ, AFSALAHAMED, ANEES C, SULFIA S SANTHOSH, SANOB S, HARI SHKM, ABDUL SALAM KM, AMJAD M SALIM, ABDURAHHEEM MP, NISHAMOLSUBAIR, YASMIN L RASHEED, NAJEEB VI, NAJILAT Y, SAJIM S H, MUHAMMEDMUNIRV, SAJAN P, SHAMSUDEEN, ROSHNAALIKUNJU, JOSEPH STEAPHEN ROBYKA, JAMESIKKERAW, PRATHEEPS, SANTHOSHKUMAR A G, VARUN SOMAN, VINODCV, BIJUD, GIREESH D, CHITHRALEKHA KK, VINODKUMARDV, GOPAKUMAR V, SOORAJ S, MANOJ B S DAYA, NIMI S PRATHAP, SHIJUS, AMRUTHA THANKACHAN, JOSEPH JOHN, SANTHOSH PA, RIGHTUSKA, SYMALAKSHMI S, SHEJITH E, SIDHARDHAN G, PRINCE KG, BINUKUMARNS, SUMESHBABUCV, and CHITHRAPL.

PH List Blind Deaf/Dumb Nil PH-Ortho Nil

ASSISTANT TIME KEEPER PRINTING (GOVT. PRESSES) KANNUR 31.12.2013

Main list and supplementary lists for Assistant Time Keeper positions, including names like MAIN LIST, SUPPLEMENTARY LIST, and SCHEDULED CASTE.

DEMONSTRATOR IN INSTRUMENT TECHNOLOGY TECHNICAL EDUCATION 13.01.2014

Main list and supplementary lists for Demonstrator in Instrument Technology positions, including names like MAIN LIST and SUPPLEMENTARY LISTS.

DRIVER (PART I) PATHANAMTHITTA DISTRICT CO-OPERATIVE BANK PATHANAMTHITTA 07.01.2014

Main list and supplementary lists for Driver (Part I) positions, including names like MAIN LIST and SUPPLEMENTARY LISTS.

JUNIOR MALE NURSE KERALA MINERALS AND METALS LIMITED 08.01.2014

Main list and supplementary lists for Junior Male Nurse positions, including names like MAIN LIST and SUPPLEMENTARY LISTS.

LDC KERALA HEADLOAD WORKERS WELFARE BOARD THIRUVANANTHAPURAM 10.01.2014

Main list and supplementary lists for LDC positions, including names like MAIN LIST and SUPPLEMENTARY LISTS.

Table with 4 columns: ID, Name, Date, and Address. Includes entries for PH List Blind, Deaf/Dumb Nil, PH-Ortho Nil, and various caste categories like OBC, SC, ST, and Backward Classes.

PHYSICAL EDUCATION TEACHER (UPS) (MALAYALAM MEDIUM) EDUCATION KANNUR 30.12.2013

Main list and supplementary lists for Physical Education Teacher positions, including names like MAIN LIST and SUPPLEMENTARY LIST.

DRIVER (PART I) PATHANAMTHITTA DISTRICT CO-OPERATIVE BANK PATHANAMTHITTA 07.01.2014

Main list and supplementary lists for Driver (Part I) positions, including names like MAIN LIST and SUPPLEMENTARY LISTS.

JUNIOR MALE NURSE KERALA MINERALS AND METALS LIMITED 08.01.2014

Main list and supplementary lists for Junior Male Nurse positions, including names like MAIN LIST and SUPPLEMENTARY LISTS.

LDC KERALA HEADLOAD WORKERS WELFARE BOARD THIRUVANANTHAPURAM 10.01.2014

Main list and supplementary lists for LDC positions, including names like MAIN LIST and SUPPLEMENTARY LISTS.



### റൊണാൾഡോ ലോകതാരം

ഈ വർഷത്തെ ഏറ്റവും മികച്ച ഫുട്ബോൾ താരത്തിനുള്ള ഫിഫയുടെ ബല്ലോൺ ഡി ഓർ പുരസ്കാരം പോർച്ചുഗലിന്റെ ക്രിസ്റ്റ്യാനോ റൊണാൾഡോയ്ക്ക്. അർജന്റീനയുടെ ലയണൽ മെസി, ഫ്രാൻസിന്റെ ഫ്രാങ്ക് റിബേറി എന്നിവരെ പിന്നിലാക്കിയാണ് റൊണാൾഡോ നടക്കട്ടെ ഈ അവാർഡ് സ്വന്തമാക്കിയത്. 2010ൽ ഫിഫ ഈ അവാർഡ് ഏർപ്പെടുത്തിയതു മുതൽ കഴിഞ്ഞതവണ വരെ മെസിയായിരുന്നു ജേതാവ്. ജർമ്മിയുടെ നദീൻ ഏൻഗറാണ് മികച്ച വനിതാ താരം.

\*\*\*\*\*

### സർവകലാശാലയുടെ അവശിഷ്ടം ബിഹാറിൽ കണ്ടെത്തി

അഞ്ചാം നൂറ്റാണ്ടിൽ നിലനിന്ന തിലാധക് സർവകലാശാലയുടെ അവശിഷ്ടങ്ങൾ ബിഹാറിൽ കണ്ടെത്തി. സംസ്ഥാന പുരാവസ്തു ഗവേഷണവകുപ്പ് ബുദ്ധവിഹാരങ്ങളുടെ കേന്ദ്രമായ തെൽഹാരയിൽ നടത്തിയ ഉദ്ഖനനത്തിലാണ് പുരാതന സർവകലാശാലയുടെ ശേഷിപ്പുകൾ കണ്ടെത്തിയതെന്ന് ഡയറക്ടർ അതുകുമാർ വർമ്മ പറഞ്ഞു. നളന്ദ, വിക്രംശില സർവകലാശാലകളുടെ ശേഷിപ്പുകളുടെ കണ്ടെത്തലിനുശേഷം നടന്ന വളരെ പ്രധാനപ്പെട്ട കണ്ടെത്തലാണ് ഇതെന്ന് കണക്കാക്കപ്പെടുന്നു.

\*\*\*\*\*

### അഗ്നി-4 വിജയകരമായി പരീക്ഷിച്ചു

അണുനാശി വാഹകശേഷിയുള്ള മിസൈൽ അഗ്നി-4 ഇന്ത്യ വിജയകരമായി പരീക്ഷിച്ചു. 4000 കിലോമീറ്ററിനുള്ളിലാണ് മിസൈലിന്റെ പ്രഹരശേഷി. ഒഡീഷയിലെ ബാലസോറിലെ വിക്ഷേപണകേന്ദ്രത്തിൽ തിങ്കളാഴ്ച രാവിലെ 10.52നായിരുന്നു പരീക്ഷണം. ഇന്ത്യ രൂപകൽപ്പന ചെയ്ത ഭാരം കുറഞ്ഞ മിസൈൽ ആണ് അഗ്നി-4. രൂപകൽപ്പന ചെയ്ത ശേഷം മൂന്നാം തവണയാണ് ഇത് വിജയകരമായി പരീക്ഷിക്കുന്നത്. 2012 സെപ്തംബർ 19നായിരുന്നു കഴിഞ്ഞ പരീക്ഷണം.



# സമകാലികം



## 'സ്റ്റേവി'നും 'ഹസിലി'നും ഗോൾഡൺ ഗ്ലോബ്

എഴുപത്തൊന്നാമത് ഗോൾഡൺ ഗ്ലോബ് പുരസ്കാരങ്ങൾ പ്രഖ്യാപിച്ചു. അമേരിക്കൻ അടിമയുടെ ജീവിതം ദൃശ്യവൽക്കരിച്ച സ്റ്റീവ് മക്ക്വീനിന്റെ '12 ഇയേഴ്സ് എ സ്റ്റേവ്' മികച്ച ചലച്ചിത്രമായി തിരഞ്ഞെടുക്കപ്പെട്ടു. മ്യൂസിക്കൽ കോമഡി വിഭാഗത്തിൽ 'അമേരിക്കൻ ഹസിൽ' മികച്ച ചിത്രത്തിനുള്ള പുരസ്കാരം സ്വന്തമാക്കി.

ഡല്ല്യാസ് ബയേഴ്സ് ക്ലബ്ബ് എന്ന ചിത്രത്തിലെ അഭിനയത്തിന് മാത്യു മക്ക്നാഹെ മികച്ച നടനായി. നടി കെയ്റ്റ് ബ്ലാങ്കറ്റ് (ചിത്രം- ബ്ലൂ ജാസ്മിൻ). കോമഡി മ്യൂസിക്കൽ വിഭാഗത്തിൽ മികച്ച നടനായി ലിയനാഡോ ഡി കാപ്രിയോയും (ദ വുൾഫ് ഓഫ് വാൾസ്ട്രീറ്റ്) നടിയായി ആമി ആദംസും (അമേരിക്കൻ ഹസിൽ) തിരഞ്ഞെടുക്കപ്പെട്ടു. സഹനടൻ ജെർഡ് ലെ

റ്റോ. സഹനടി ജെന്നിഫർ ലോറൻസ്.

'ഗ്രാവിറ്റി' എന്ന ചിത്രമൊരുക്കിയ അൽ ഹോൺസോ കാരോൺ മികച്ച സംവിധായകനുള്ള പുരസ്കാരം ഏറ്റുവാങ്ങി. 'ഹെർ' എന്ന ചിത്രം എഴുതിയ സ്പൈക്ക് ജോൺസ് മികച്ച തിരക്കഥാകൃത്തായി. വിദേശഭാഷാചിത്രത്തിനുള്ള പുരസ്കാരം ഇറ്റാലിയൻ ചിത്രമായ 'ദ ഗ്രേറ്റ് ബ്യൂട്ടി'ക്കാണ്. മികച്ച ടെലിവിഷൻ പരമ്പരയായി 'ബ്രേക്കിങ് ബാഡ്' തിരഞ്ഞെടുക്കപ്പെട്ടു. 'മണ്ടേല- ലോങ് വാക്ക് ടു ഫ്രീഡ്'ത്തിലെ 'ഓർഡിനറി ലവ്' സ്വന്തമാക്കി.

ഹോളിവുഡ് ഹോറിൻ പ്രസ് അസോസിയേഷനാണ് ചലച്ചിത്ര-ടെലിവിഷൻ രംഗത്തെ പ്രകടനത്തിന് ഗോൾഡൺ ഗ്ലോബ് പുരസ്കാരം നൽകുന്നത്. ഓസ്കർ കഴിഞ്ഞാൽ ചലച്ചിത്രരംഗത്തെ ഏറ്റവും പ്രമുഖ പുരസ്കാരമാണിത്.



മാത്യു മക്ക്നാഹെ കെയ്റ്റ് ബ്ലാങ്കറ്റ് ഡി കാപ്രിയോ

### 2005ന് മുമ്പുള്ള നോട്ടുകൾക്കെല്ലാം മാർച്ച് 31ന് ശേഷം പിൻവലിക്കും

അഞ്ഞൂറിന്റേയും ആയിരത്തിന്റേയും ഉൾപ്പെടെ, 2005 ന് മുമ്പ് പുറത്തിറക്കിയ എല്ലാ നോട്ടുകളും പിൻവലിക്കാൻ റിസർവ് ബാങ്ക് (ആർ.ബി.ഐ.) തീരുമാനിച്ചു. കള്ളപ്പണവും വ്യാജനോട്ടുകളും നിയന്ത്രിക്കാനാണിത്. 2005ന് മുമ്പുള്ള നോട്ടുകളെല്ലാം മാർച്ച് 31ന് ശേഷം പിൻവലിക്കും. ഈ നോട്ടുകൾ കൈവശമുള്ളവർക്ക് ഏപ്രിൽ ഒന്നു മുതൽ ബാങ്കുകളിൽനിന്ന് ഇവ മാറ്റി വാങ്ങാം. പത്ത് നോട്ടുകളിൽ കൂടുതൽ മാറ്റിവാങ്ങണമെങ്കിൽ ഉടമയുടെ മേൽവിലാസവും തിരിച്ചറിയൽ രേഖകളും ബാങ്കിൽ നൽകണം.

### സിറിയൻ സമാധാന ചർച്ച

സിറിയൻ പ്രശ്നപരിഹാരത്തിനായി ഐക്യരാഷ്ട്രസഭ വിളിച്ചുചേർത്ത സമാധാന സമ്മേളനം സിറീസർലൻഡിലെ ജനീവയ്ക്ക് സമീപമുള്ള മോക്വെസിൽ. നിലപാടിൽ നിന്ന് പിന്നോട്ടില്ലെന്ന വ്യക്തമായ സൂചന നൽകി സിറിയൻ ഭരണകൂടത്തിന്റെയും വിമതസഖ്യത്തിന്റെയും പ്രതിനിധികൾ തങ്ങളുടെ വാദങ്ങൾ അവതരിപ്പിച്ചു. 40 രാജ്യങ്ങളിലെ പ്രതിനിധികളുടെ സാന്നിധ്യത്തിലാണ് സമ്മേളനം.

### സിന്ധുനദീതട നാഗരികതയുടെ തകർച്ച: പുതിയ പഠന റിപ്പോർട്ട്

ആദ്യത്തെ സംഘർഷങ്ങളും പകർച്ചവ്യാധികളുമാണ് സിന്ധുനദീതട നാഗരികതയുടെ തകർച്ചയ്ക്ക് കാരണമായതെന്ന് പുതിയ പഠന റിപ്പോർട്ട്. 4,000 വർഷങ്ങൾക്ക് മുമ്പാണ് ലോകത്തെ ഏറ്റവും പുരാണികമായ സംസ്കാരങ്ങളിലൊന്ന് നാമാവശേഷമായത്. ഇന്നത്തെ പാകിസ്താൻ, ഇന്ത്യ എന്നീ രാജ്യങ്ങളിലായി 10 ലക്ഷം ചതുരശ്ര കി.മീ. വ്യാപിച്ചുകിടന്ന സംസ്കാരത്തിന്റെ തകർച്ചയെക്കുറിച്ച് ഇതുവരെയുണ്ടായിരുന്ന വിശ്വാസങ്ങളെ അട്ടിമറിക്കുന്നതാണ് പുതിയ കണ്ടെത്തൽ. ആര്യന്മാരുടെ അധിനിവേശമാണ് സംസ്കാരത്തെ നശിപ്പിച്ചതെന്നായിരുന്നു പൊതുവെ കരുതിയിരുന്നത്. ഇക്കാര്യത്തിൽ ചരിത്രകാരന്മാർക്കിടയിൽ ഏകാഭിപ്രായമുണ്ടായിരുന്നില്ല. എന്നാൽ ഹാരപ്പയിലെ ശ്മശാനങ്ങളിൽനിന്ന് ലഭിച്ച അസ്ഥികൂടങ്ങളെ കേന്ദ്രീകരിച്ച് നടത്തിയ പഠനമാണ് പുതിയ നിഗമനങ്ങൾക്ക് ആധാരം.



### സുചിത്രാസെൻ അന്തരിച്ചു

സൗന്ദര്യത്തിന്റെയും പ്രതിഭയുടെയും മികവിൽ ബംഗാളിന്റെ പ്രിയങ്കരിയായ നടി സുചിത്രാസെൻ അന്തരിച്ചു. 1939ൽ ബംഗ്ലാദേശിലെ പബനയിലാണ് ജനനം. രമാദാസ് ഗുപ്തയെന്നാണ് യഥാർഥ പേര്. 1952-78 കാലയളവിൽ അമ്പതിലേറെ ബംഗാളി-ഹിന്ദി ചലച്ചിത്രങ്ങളിൽ അഭിനയിച്ചിട്ടുണ്ട്. 1963ൽ മോസ്കോ ചലച്ചിത്രമേളയിൽ മികച്ച നടിക്ക്ുള്ള സിൽവർപ്രൈസ് നേടിയ സുചിത്രാസെൻ അന്താരാഷ്ട്രതലത്തിൽ അംഗീകരിക്കപ്പെടുന്ന ആദ്യ ഇന്ത്യൻ നടിയാണ്. 1955ൽ ദേവദാസ് എന്ന ചിത്രത്തിലൂടെ മികച്ച നടിക്ക്ുള്ള ദേശീയപുരസ്കാരത്തിന്റേതായി. 1972ൽ പത്മശ്രീ പുരസ്കാരം നേടി. 2005ൽ പ്രഖ്യാപിച്ച ദാദാ സാഹബ് ഫാൽക്കെ പുരസ്കാരം തന്റെ വ്യക്തിജീവിതത്തിന്റെ സ്വകാര്യത നഷ്ടപ്പെടുത്താൻ ആഗ്രഹിക്കുന്നില്ലെന്ന് വ്യക്തമാക്കി നിരസിച്ചു. 2012ൽ പത്മി മബംഗാൾ സർക്കാർ പരമോന്നത പുരസ്കാരമായ 'ബംഗമിഭൂഷൺ' സമ്മാനിച്ച് ആദരിച്ചു.

\*\*\*\*\*

### നാഗേശ്വര റാവു അന്തരിച്ചു

തെലുങ്കുസിനിമയിലെ ഇതിഹാസ താരം എ എൻ ആർ എന്ന ചുരുക്കപ്പേരിൽ അറിയപ്പെട്ട പരമവിഭൂഷൺ അക്കിനേനി നാഗേശ്വര റാവു അന്തരിച്ചു. 1923 സെപ്തംബർ 20ന് കൃഷ്ണ ജില്ലയിലെ വെങ്കടരാഘവപുരത്ത് കർഷകവംശത്തിൽ ജനിച്ച നാഗേശ്വരൻ

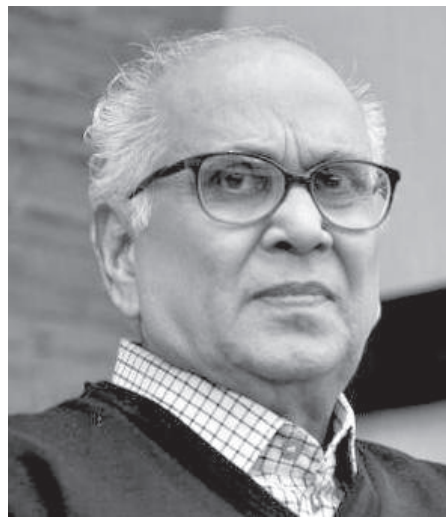

ശാരദാവു 1941ൽ ധർമ്മപത്നി എന്ന ചിത്രത്തിലൂടെയാണ് അദ്ദേഹത്തിൽ എത്തുന്നത്. ദേവദാസു, ലൈല മജ്നു, അനാർക്കലി, പ്രേമാഭിഷേകം, പ്രേമനഗർ, മോലസന്ദേശം തുടങ്ങി 240 തെലുങ്കു സിനിമകളിൽ നായകനായി അഭിനയിച്ചു. തമിഴിലും സാന്നിധ്യമറിയിച്ചിട്ടുണ്ട്.

2011ൽ പരമവിഭൂഷൺ നൽകി. പത്മശ്രീയും ലഭിച്ചിട്ടുണ്ട്. ദാദാസാഹിബ് ഫാൽക്കെ പുരസ്കാരവും ലഭിച്ചിട്ടുണ്ട്. രാജ്യപതി വെങ്കയ്യ പുരസ്കാരം, എൻ ടി ആർ ദേശീയ അവാർഡ് എന്നിവയും ലഭിച്ചിട്ടുണ്ട്.

## ഓസ്ട്രേലിയൻ ഓപ്പൺ

കഴിഞ്ഞ രണ്ടു തവണയും കൈവിട്ട ഓസ്ട്രേലിയൻ ഓപ്പൺ വനിതാ സിംഗിൾസ് കിരീടം ഇക്കൂറി ചൈനക്കാരി ലി നാ സന്തമാക്കി. ഫൈനലിൽ സ്റ്റോവാക്യയുടെ ഡൊമിനിക്ക സിബുൽകോവയെ നേരിട്ടുള്ള സെറ്റുകൾക്ക് തോൽപ്പിച്ചായിരുന്നു ലിയുടെ കിരീടധാരണം. പുരുഷ വിഭാഗത്തിൽ ഫൈനലിൽ ലോക ഒന്നാം റാങ്കുകാരൻ റാഫേൽ നദാലിനെ അട്ടിമറിച്ച് സിറ്റ്സർ ലൻഡുകാരൻ സ്റ്റാനിസ്ലാസ് വാവിനക തന്റെ കന്നി ഗ്രാൻഡ് സ്ലാം നേടി.



## ഫെഡറേഷൻ കപ്പ് ഫുട്ബോൾ

സ്പോർട്ട്സ് ഹെഡ്ലൈൻ പരാജയപ്പെടുത്തി ചർച്ചയിൽ ബ്രദേഴ്സ് ഫെഡറേഷൻ കപ്പ് ഫുട്ബോൾ കിരീടം ഉയർത്തി. ഏകപക്ഷീയമായ ഫൈനലിൽ സ്പോർട്ട്സിനെ സർവ്വമേഖലയിലും പിന്തള്ളി, ഒന്നിനെതിരെ മൂന്നുഗോളുകൾക്കായിരുന്നു ചർച്ചിലിന്റെ ജയം.



# പത്മപുരസ്കാരങ്ങൾ - 2014

### പത്മഭൂഷൻ



കമൽഹാസൻ



ഡോ. കെ രാധാകൃഷ്ണൻ

നടൻ കമൽഹാസനും ഐഎസ്ആർഒ ചെയർമാൻ ഡോ. കെ രാധാകൃഷ്ണനും പത്മഭൂഷൺ. എട്ട് മലയാളികൾക്ക് പത്മശ്രീ പുരസ്കാരം ലഭിച്ചു. കവി വിഷ്ണുനാരായണൻ നമ്പൂതിരി, മോഹിനിയാട്ടം കലാകാരി കലാമണ്ഡലം സത്യഭാമ, ഗൈനക്കോളജിസ്റ്റ് ഡോ. സുഭദ്രനായർ, ഛായാഗ്രാഹകൻ സന്തോഷ് ശിവൻ, ബഹിരാകാശ ശാസ്ത്രജ്ഞൻ എസ് സി ദത്തൻ, സ്മാർട്ട് താരം ദീപിക പള്ളിക്കൽ, നടി വിദ്യ ബാലൻ, എലത്തിൽ ദേവസി ജെമ്മിസ്, ഡോ. പൗലോസ് ജേക്കബ്ബ് എന്നിവരാണ് പത്മശ്രീ ലഭിച്ച മലയാളികൾ. ക്രിക്കറ്റ് താരം യുവരാജ് സിങ് അടക്കം ആകെ 101 പേരാണ് പത്മശ്രീ ബഹുമതിക്ക് അർഹരായത്. ഡോ. രഘുനാഥ് എ മഷൽക്കാർ (ശാസ്ത്രജ്ഞൻ), ബി കെ എസ് അയ്യങ്കാർ (യോഗ) എന്നിവർക്ക് പത്മവിഭൂഷൺ നൽകും. മലയാളികളായ ഡോ. കെ രാധാകൃഷ്ണൻ കർണാടകത്തിന്റെയും സന്തോഷ് ശിവൻ തമിഴ്നാടിന്റെയും ശുപാർശയിലാണ് പുരസ്കാരത്തിന് അർഹരായത്. പ്രൊഫ. ഗുലാം

മുഹമ്മദ് ഷേഖ്(പെയിന്റിങ്), ബിഗ് പ്രവീൺസുൽത്താന (ശാസ്ത്രീയനൃത്തം), ടി എച്ച് വിനായ്കർ(ഘടന), എഴുത്തുകാരായ റസ്കിൻബോണ്ട്, അനിത ദേശായി, ഡോ. ധീരൂഭായ് താക്കർ, ഡോ. മൃത്യുഞ്ജയ് ആത്രേയ, വൈരമുത്തു രാമസ്വാമി തേവർ, ടെന്നിസ് താരം ലിയാൻഡർ പയസ് എന്നിവർ ഉൾപ്പെടെ 24 പേർക്കാണ് പത്മഭൂഷൺ. ജസ്റ്റിസ് ജെ എസ് വർമയ്ക്കും ഡോ. അനുമോജു രാമകൃഷ്ണയ്ക്കും മരണാനന്തരബഹുമതിയായി പത്മഭൂഷൺ നൽകും. സാമൂഹിക പരിഷ്കരണത്തിന് പ്രവർത്തിക്കവെ മഹാരാഷ്ട്രയിൽ വെടിയേറ്റ മരിച്ച ഡോ. മഹേന്ദ്ര അച്യുത് ധാബോൽക്കറിന് മരണാനന്തര ബഹുമതിയായി പത്മശ്രീ നൽകും.

### പത്മശ്രീ



വിഷ്ണുനാരായണൻനമ്പൂതിരി, കലാമണ്ഡലം സത്യഭാമ, വിദ്യാബാലൻ, ഡോ. സുഭദ്രനായർ, ദീപിക പള്ളിക്കൽ, സന്തോഷ്ശിവൻ

## സംസ്ഥാന സ്കൂൾ കലോത്സവത്തിൽ കോഴിക്കോടിന് കിരീടം

സംസ്ഥാന സ്കൂൾ കലോത്സവത്തിൽ തുടർച്ചയായി എട്ടാമത്തേതടക്കം പതിനഞ്ചാം കിരീടത്തിൽ കോഴിക്കോട് മുത്തമിട്ടു. സ്വന്തം തട്ടകത്തിൽ കിരീടം സ്വപ്നം കണ്ട പാലക്കാടിന് അട്ടിമറി നടത്താനായില്ല. ഇഞ്ചോടിഞ്ച് പൊരുതി ആതിഥേയർ രണ്ടാം സ്ഥാനക്കാരായി.

കലോത്സവത്തിന്റെ 54ാം പതിപ്പിൽ 926 പോയിന്റോടെയാണ് കോഴിക്കോട് കിരീടം തൊട്ടത്. പാലക്കാടിന് 920 പോയിന്റ് ലഭിച്ചു. 918 പോയിന്റുള്ള തൃശൂർ മൂന്നും 902 പോയിന്റ് നേടി മലപ്പുറം നാലും സ്ഥാനം നേടി. കണ്ണൂർ 872, കോട്ടയം 846, എറണാകുളം 842, ആലപ്പുഴ 832, കൊല്ലം 822, കാസർകോട് 818, തിരുവനന്തപുരം 804, വയനാട് 782, പത്തനംതിട്ട 745, ഇടുക്കി 724.



## ജിസാറ്റ്14 ദൂസ്ഥിര ഭ്രമണപഥത്തിലെത്തി

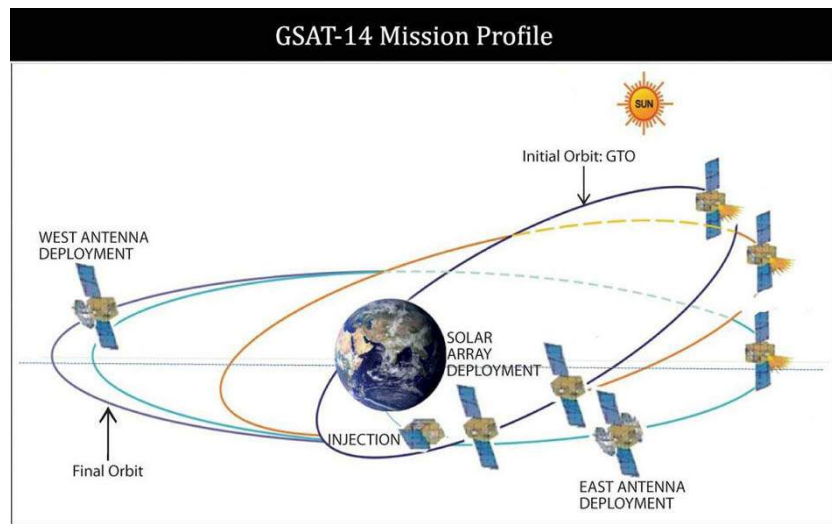

ഇന്ത്യയുടെ ആധുനിക വാർത്താവിനിമയ ഉപഗ്രഹം ജിസാറ്റ്14 ദൂസ്ഥിര ഭ്രമണപഥത്തിലെത്തിയതോടെ ഭൂമിയിൽ നിന്ന് 36,000 കിലോമീറ്റർ അകലെയെത്തി. ഐ.എസ്.ആർ.ഒ. നടത്തിയ നാലാമത്തെ പഥവികസനത്തിനുശേഷമാണ് ഉപഗ്രഹത്തെ ലക്ഷ്യസ്ഥാനത്തെത്തിച്ചത്. ജനുവരി ഒമ്പതിന് ഉപഗ്രഹത്തിനൊപ്പമുള്ള അപോജി മോട്ടോർ 172 സെക്കൻഡ് പ്രവർത്തിപ്പിച്ച് ഉപഗ്രഹത്തെ ലക്ഷ്യസ്ഥാനത്തിനുസമീപം എത്തിച്ചിരുന്നു. ഉപഗ്രഹത്തിലെ പേലോഡുകൾ പ്രവർത്തിപ്പിക്കുന്നത് സംബന്ധിച്ച് തികച്ചോഴ്ച നടക്കുന്ന ഉന്നതതല യോഗത്തിൽ തീരുമാനിക്കുമെന്ന് ഐ.എസ്.ആർ.ഒ. അറിയിച്ചു. ഫിബ്രവരി അഞ്ചോടെ ഉപഗ്രഹം പൂർണ്ണമായും പ്രവർത്തിക്കുന്ന സജ്ജമാകും. ഉപഗ്രഹത്തിൽ 12 ട്രാൻസ്പോറുകൾ ഉള്ളത്. വാർത്താവിനിമയം, ടെലിവിഷൻ ബ്രോഡ് കാസ്റ്റിങ്, ടെലി മെഡിസിൻ, ടെലി എഡ്യൂക്കേഷൻ എന്നിവയ്ക്കായാണ് ട്രാൻസ്പോണ്ടറുകൾ ഉപയോഗിക്കുന്നത്. ജനുവരി ഒമ്പതിനുശേഷം ഉപഗ്രഹത്തെ ഘട്ടംഘട്ടമായി ഉയർത്തി ലക്ഷ്യസ്ഥാനത്ത് എത്തിക്കുകയായിരുന്നു. കർണാടകത്തിലെ ഹാസനിലുള്ള മാസ്റ്റർ കൺട്രോൾ ഫെസിലിറ്റിയാണ് ഉപഗ്രഹത്തെ നിയന്ത്രിക്കുന്നത്.

LGS പരീക്ഷകളിൽ ആവർത്തിക്കുന്നവ ഉൾപ്പെടെ

# 1000 ചോദ്യോത്തരങ്ങൾ

ആർ സി സുരേഷ്കുമാർ

പൊതുവിജ്ഞാനം വളരെ വിശാലമായ ഒരു മേഖലയാണ്. അത് പൂർണ്ണമായി പ്രതിപാദിക്കുക വളരെ ശ്രമകരമാണ്. ബുള്ളറ്റിനിന്റെ വായനക്കാർക്ക് 30 ലക്ഷങ്ങളിലായി പൊതുവിജ്ഞാനത്തിലെ വിവിധവിഷയങ്ങൾ സമഗ്രമായും ചിട്ടയായും പകർന്നുനൽകുന്നതിനുള്ള ഒരു ഉദ്യമം ഇവിടെ ആരംഭിക്കുകയാണ്. ആദ്യമായി സന്ദേശം പരിചയപ്പെടാം.



### സസ്യലോകം

1. അക്ഷേപ്യയിൽനിന്നാണ് വജ്രപ്പുഴ (Gum Arabic) ലഭിക്കുന്നത്. ഇത് Wattle Tree എന്നുമറിയപ്പെടുന്നു.
2. അക്ഷേപ്യയുടെ സ്വഭാവം ഓസ്ട്രേലിയയാണ്. ആ രാജ്യത്തിന്റെ ദേശീയ പൂഷ്പം അക്ഷേപ്യപ്പൂവാണ്.
3. ശ്വാസകോശരോഗങ്ങളുടെ ചികിത്സയ്ക്ക്



ഉപയോഗിക്കുന്ന സസ്യമാണ് ആടലോടകം. ശാസ്ത്രനാമം *Adathoda vasilka*.

4. ഒരില മാത്രമുള്ള സസ്യമാണ് ചേന. ശാഖകളില്ലാത്ത പൂങ്കുലയുള്ള ഏറ്റവും വലിയ സസ്യമാണ് *Ancorophalus titanum*.
5. ചേനയിലെ (Elephant Yam) ചൊരിച്ചിലിനു കാരണമായ രാസവസ്തു കാൽസ്യം ഓക്സലേറ്റ് ആണ്.
6. ബദാമിന്റെ (Almond) സ്വഭാവം മിഡിൽ ഈസ്റ്റും തെക്കന്തെക്കുംഭാഗമാണ്.
7. ബദാമിലെ അമിനോമിനം *Oleic acid*.
8. ആൽപീനിയ കാൽക്കറേറ്റ എന്ന ശാസ്ത്രനാമമുള്ള ചിറ്റരത്തയുടെ ഭൂകാണ്ഡം ഉപയോഗിച്ചാണ് രാസനാമം ചുർണം നിർമ്മിക്കുന്നത്.

9. ഏറ്റവും കലോറികമുള്ള ഫലമാണ് Avocado.
10. കന്നുകാലിത്തീറ്റയായി ഉപയോഗിക്കുന്ന ഒരിനം പായലാണ് അസോള.
11. ജൈവമെക്കൻ പെപ്പർ എന്നറിയപ്പെടുന്ന സുഗന്ധവ്യഞ്ജനമാണ് സർവസുഗന്ധി (All-spice). ഇതിന്റെ പാകമാകാത്ത കായ്കൾ ഉണക്കിയെടുത്ത് ഉപയോഗിക്കുന്നു. കറുവപ്പട്ട, ജാതിക്ക, ഗ്രാമ്പൂ എന്നീ മൂന്ന് സുഗന്ധമുള്ളതിനാൽ ബ്രിട്ടീഷുകാരാണ് ആൾസ്പൈസ് എന്ന പേരു നൽകിയത്.
12. Painter's Palette എന്നറിയപ്പെടുന്ന സസ്യം ആന്ത്യരിയ (Anthurium) മാണ്.
13. ആന്ത്യരിയങ്ങളുടെ റാണി എന്നറിയപ്പെടുന്നത് വറോകിയയാണ്.
14. ആപ്പിളിൽനിന്ന് ഉൽപാദിപ്പിക്കുന്ന പാനീയമാണ് Cider.
15. ആപ്പിളിലെ ആസിഡ് മാലിക് ആസിഡ്.
16. ആപ്പിളിന്റെ വിത്തിൽ ചെറിയ അളവിൽ സയനൈഡ് അടങ്ങിയിട്ടുണ്ട്.
17. പശ്ചിമേഷ്യയാണ് ആപ്പിളിന്റെ സ്വഭാവം.
18. മാഹാളി രോഗം ബാധിക്കുന്നത് കമുകി നെയ്യാണ് (അയർക്കോമരം).
19. കമുകിന്റെ ശാസ്ത്രനാമം *Araca catechu*. കമുകിനെ Betel Tree എന്നും വിളിക്കാറുണ്ട്.
20. ബുദ്ധൻ ജനിച്ചതും മഹാവിരൻ അന്തരിച്ചതും അശോകമരച്ചുവട്ടിലാണ്. ശാസ്ത്രനാമം *Saracca indica*. ഇന്ത്യൻ ഫയർ എന്നറിയപ്പെടുന്ന സസ്യമാണിത്.
21. ബിയർ, വിസ്കി എന്നിവയുടെ നിർമ്മാണത്തിന് ഉപയോഗിക്കുന്ന ധാന്യമാണ് ബാർലി (Barley).
22. ബീറ്റ്റൂട്ടിന് (Beet root) നിറം നൽകുന്നത് ബീറ്റാസയനീൻ.
23. പാവപ്പെട്ടവന്റെ തടി എന്നറിയപ്പെടുന്നത് മുള (Bamboo) യാണ്.
24. പുൽവർഗത്തിലെ സസ്യങ്ങളിൽ ഏറ്റവും



വേഗത്തിൽ വളരുന്നത് മുളയാണ്.

25. മുള പൂഷ്പിക്കുന്നത് ക്ഷാമകാലത്തിന്റെ മുന്നറിയിപ്പാണെന്ന ഒരു വിശ്വാസമുണ്ട്.
26. അലങ്കാര സസ്യമായി വളർത്തുന്ന മുളയിനമാണ് ബുദ്ധാസ് ബെല്ലി.
27. ചീനവലകളുടെ നിർമ്മാണത്തിന് മുളയും തേക്കും ഉപയോഗിക്കുന്നത്.
28. പ്രധാനമായും മുളയിലകൾ മാത്രം തിന്നു ജീവിക്കുന്ന ജന്തുവാണു ഭീമൻ പാണ്ട (Giant Panda).
29. ജീവിതകാലത്തിന്റെ അവസാനം ഒരിക്കൽ മാത്രം പൂക്കുകയും തുടർന്ന് പട്ടണങ്ങളും ചെയ്യുന്ന സസ്യമാണ് മുള.
30. പ്രകൃതിയുടെ ടോണിക് എന്നറിയപ്പെടുന്നത് ഏത്തപ്പഴം (Banana). ഇതിന്റെ അപരനാമമാണ് സാർഗത്തിലെ ആപ്പിൾ.
31. ഐസോപെന്റൈൽ അസറ്റേറ്റ് ആണ് വാഴപ്പഴത്തിന്റെ ഗന്ധത്തിനു കാരണം.
32. വിത്തുമുളയ്ക്കാൻ തീയുടെ സാന്നിധ്യം ആവശ്യമായ സസ്യമാണ് *Banksia*.
33. ബോഗയിൻവില്ലയുടെ സ്വഭാവം തെക്കേ അമേരിക്കയാണ്. കടലാസ് പൂവ് എന്നും ചിലപ്പോൾ ബോഗയിൻവില്ലയെ വിളിക്കാറുണ്ട്.
34. ബുദ്ധവികാസത്തിന് സഹായകമായ ഔഷധമാണ് ബ്രഹ്മി അഥവാ ശീതകാമിനി. ബാക്കോപാ മൊണീരയാണ് ശാസ്ത്രനാമം.
35. പച്ചക്കറികളുടെ രാജാവ് എന്നറിയപ്പെടുന്നത് വഴുതനങ്ങ (Brinjal).
36. Eggplant എന്നുമറിയപ്പെടുന്ന വഴുതനങ്ങയുടെ സ്വഭാവം ഇന്ത്യയാണ്.
37. ഇലകളിൽനിന്ന് പുതിയ സസ്യങ്ങളുണ്ടാകുന്നതിന് ഉദാഹരണമാണ് ബ്രയോഫില്ലം (*Bryophyllum*).
38. ഇലകളിൽ ആഹാരം ശേഖരിക്കുന്ന സസ്യമാണ് കാബേജ് (Cabbage).
39. കള്ളിച്ചെടിയിൽ (Cactus) പ്രകാശസംശ്ലേഷണം നടക്കുന്നത് കാണാത്തതിലാണ്.
40. കള്ളിച്ചെടിയുടെ സ്വഭാവം അമേരിക്കയാണ്.
41. ഡോഡോപ്പക്ഷിയുടെ വംശനാശം കാരണം വംശമറ്റ വൃക്ഷമാണ് കാൽവേരിയ മേജർ (*Calvaria major*).
42. സുഗന്ധവ്യഞ്ജനങ്ങളുടെ റാണി എന്നറിയപ്പെടുന്നത് ഏലം (Cardamom). ജന്മഭാവം ഇന്ത്യ.

43. പരുദീസയിലെ ധാന്യം (Grains of Paradise) എന്നറിയപ്പെടുന്നത് ഏലമാണ്.
44. പച്ച ഏലം (*Elettaria cardamomum*), കറുത്ത ഏലം എന്നിങ്ങനെ രണ്ടിനങ്ങളുണ്ട്.
45. പൂർവദിക്കിലെ ഏലത്തോട്ടം എന്നറിയപ്പെടുന്നത് കേരളമാണ്.
46. ഉണങ്ങിയ കായ്കളാണ് ഏലത്തിന്റെ ഉപയോഗയോഗ്യമായ ഭാഗം.
47. ഗരം മസാലയിലെ പ്രധാന ഘടകമാണ് ഏലം.
48. ആലപ്പി ഗ്രീൻ എന്നത് ഒരിനം ഏലമാണ്.
49. ഏലത്തിന്റെ ഹിന്ദി നാമം എലാച്ചി.
50. ലോകമെമ്പാടും വളരുന്ന ഒരു വെജിറ്റബിളാണ് കാരറ്റ് (Carrot).
51. തായ്‌വേരാണ് കാരറ്റിന്റെ ഭക്ഷ്യയോഗ്യമായ ഭാഗം.
52. കാരറ്റിൽ അടങ്ങിയിരിക്കുന്ന വർണവസ്തു ബീറ്റാ കരോട്ടിൻ. ഇത് പ്രോ-വിറ്റാമിൻ എ എന്നറിയപ്പെടുന്നു.
53. യൂറോപ്പും തെക്കു പടിഞ്ഞാറൻ ഏഷ്യയുമാണ് കാരറ്റിന്റെ സ്വഭാവം.
54. കശുവണ്ടി (Cashew) ഇന്ത്യയിൽ കൊണ്ടുവന്നത് പോർച്ചുഗീസുകാർ (പറങ്കികൾ). അതിനാൽ പറങ്കിയണ്ടി എന്നും അറിയപ്പെട്ടു.
55. കശുവണ്ടിയുടെ ശാസ്ത്രനാമം *Anacardium occidentale*. വെളുത്ത സാർണം എന്നു വിളിക്കുന്ന നാണുവിളിയാണ്.
56. കശുവണ്ടിയുടെ തോടിൽ അടങ്ങിയിരിക്കുന്ന ആസിഡ് അനാകാർഡിക് ആസിഡ്.
57. ഗോവയിലെ പ്രശസ്ത പാനീയമായ ഫെനി കശുമാവിൽനിന്നാണ് ഉൽപാദിപ്പിക്കുന്നത്.
58. കശുവണ്ടി കൃഷിക്ക് ഏറ്റവും കൂടുതൽ ഭീഷണിയായ കീടമാണ് തേയില കൊതുക്.
59. എൻഡോ സൾഫാൻ എന്ന കീടനാശിനി കശുമാവ് കൃഷിയിൽ ഉപയോഗിക്കുന്നു.
60. Wonder Nut എന്നറിയപ്പെടുന്നത് കശുവണ്ടിയാണ്.



### മൈസൂർ

- \* വൊഡയർ വംശം എവിടെയാണ് ഭരണം നടത്തിയിരുന്നത്
- \* ഏതു നാട്ടുരാജ്യത്തെ സർക്കാർ സർവീസിലാണ് ഡോ.പൽപ്പു സേവനമനുഷ്ഠിച്ചത്
- \* ദക്ഷിണേന്ത്യയിലെ ആദ്യത്തെ കറൻസി നോട്ട് പ്രിന്റിംഗ് പ്രസ് സ്ഥാപിച്ചത് എവിടെയാണ്
- \* നിയമനിർമ്മാണസഭ സ്ഥാപിച്ച ആദ്യത്തെ നാട്ടുരാജ്യം (1881)
- \* ആൾ ഇന്ത്യ ഇൻസ്റ്റിറ്റ്യൂട്ട് ഓഫ് സ്പീച്ച് ആന്റ് ഹിയറിംഗ് എവിടെയാണ്
- \* വ്യഭാവൻ പുത്തോട്ടം എവിടെയാണ്
- \* ഡിഫൻസ് ഫുഡ് റിസർച്ച് ലബോറട്ടറി എവിടെയാണ്
- \* സെൻട്രൽ ഇൻസ്റ്റിറ്റ്യൂട്ട് ഓഫ് ഇന്ത്യൻ ലാംഗ്വേജസിന്റെ ആസ്ഥാനം

- \* സ്വന്തമായി സർവകലാശാല സ്ഥാപിച്ച ഇന്ത്യയിലെ ആദ്യത്തെ നാട്ടുരാജ്യം (1916)
- \* എവിടുത്തെ ഭരണാധികാരിയുമായിട്ടാണ് ബ്രിട്ടീഷുകാർ 1792-ൽ ശ്രീരംഗപട്ടണം ഉടമ്പടി ഒപ്പുവെച്ചത്





- 61. കണിക്കൊന്നയുടെ ശാസ്ത്രനാമം *Cassia fistula*. ഇത് കേരളത്തിന്റെ ഔദ്യോഗിക പുഷ്പവും തായ്‌ലൻഡിന്റെ ദേശീയപുഷ്പവുമാണ്.
- 62. ആഹാരമായി ഉപയോഗിക്കുന്ന പുഷ്പമാണ് കോളിഫ്ലവർ (*Cauliflower*). ഇതിന്റെ പേര് ഇംഗ്ലീഷ് ഭാഷയിൽ എഴുതുമ്പോൾ അഞ്ചു സരാക്ഷരങ്ങളും ഉപയോഗിക്കുന്നു.
- 63. ചെറി, ആഫ്രിക്കോട്ട്, ആപ്പിൾ എന്നീ പഴങ്ങളുടെ കുരുവിൽ നേരിയ തോതിൽ അടങ്ങിയിരിക്കുന്ന വിഷമാണ് ഹൈഡ്രജൻ സയനൈഡ്.
- 64. മുളകിന് (*Chillies*) എരിവു നൽകുന്നത് കാപ്സസിൻ (*Capsaicin*).
- 65. മുളകിന്റെ സാദേശം അമേരിക്കയാണ്.
- 66. ബഹിരാകാശയാത്രയിൽ ആഹാരം, ഓക്സിജൻ എന്നിവയുടെ സ്ത്രോതസ്സായി ഉപയോഗിക്കുന്ന ആൽഗയാണ് ക്ലോറല്ല (*Chlorella*).
- 67. മലേറിയ രോഗത്തിന് പ്രതിവിധിയായി ഉപയോഗിക്കുന്ന കിനൈൻ ലഭിക്കുന്നത് സിങ്കോണ (*Cinchona*) യിൽനിന്നാണ്.
- 68. തെക്കേ അമേരിക്കയാണ് സിങ്കോണയുടെ സാദേശം.
- 69. മനുഷ്യൻ ഉപയോഗിച്ച ആദ്യത്തെ സുഗന്ധവ്യഞ്ജനം കറുവപ്പട്ട (*Cinnamon*) യാണ്. മരത്തിന്റെ തൊലിയാണ് ഉപയോഗയോഗ്യമായ ഭാഗം.
- 70. തെക്കുകിഴക്കേേഷ്യയാണ് കറുവപ്പട്ടയുടെ ജന്മസ്ഥലം.
- 71. നാരങ്ങാവർഗത്തിലെ (*Citrus plants*) സസ്യങ്ങളിൽ അടങ്ങിയിരിക്കുന്ന ആസിഡാണ് സിട്രിക് ആസിഡ്.
- 72. നാരകത്തിന്റെ ജന്മദേശം ഏഷ്യയാണ്.
- 73. കൊക്കോ (*Cocoa*) ചെടിയിൽനിന്ന് ലഭിക്കുന്ന ഉത്തേജക പദാർഥമാണ് *Cocaine*. ശാസ്ത്രനാമം *Theobroma cacao*. ദൈവങ്ങളുടെ ഭക്ഷണം എന്ന് പേരിനർമ്മുള്ള ഈ സസ്യം പിറവി കൊണ്ടത് അമേരിക്കയിലെ ഉഷ്ണമേഖലാ പ്രദേശത്താണ്.
- 74. കൊക്കെയ്ൻ എന്ന മയക്കുമരുന്ന് ലഭിക്കുന്നത്

- നന്ത കൊക്കോ ചെടിയിൽനിന്നാണ്.
- 75. തെങ്ങിന്റെ (*Coconut tree*) ശാസ്ത്രനാമം *Cocos nucifera* എന്നാണ്.
- 76. കേരളത്തിൽ ഏറ്റവും കൂടുതൽ കൃഷി ചെയ്യുന്ന നാണ്യവിള തെങ്ങാണ്.
- 77. പതിനെട്ടാംപട്ട, കോമാടൻ, ലക്ഷദ്വീപ് മൈക്രോ, ഗൗളിഗാന്ത്രം തുടങ്ങിയവ വിവിധയിനം തെങ്ങിനങ്ങളാണ്.
- 78. തെങ്ങിനെ ബാധിക്കുന്ന രോഗങ്ങളാണ് കാറ്റുവീഴ്ച, മണ്ഡരി, കുമ്പുചിയൽ തുടങ്ങിയവ.
- 79. തെങ്ങിന്റെ ജന്മദേശം ഏഷ്യയാണെന്ന് പൊതുവേ കരുതപ്പെടുന്നു.
- 80. കൽപവൃക്ഷം എന്നു വിളിക്കാറുള്ളത് തെങ്ങിനെയാണ്.
- 81. ഏറ്റവും വലിയ വിത്തുള്ള സസ്യം *Coccoloba*.
- 82. ഹോർത്തൂസ് മലബാറിക്കസ് എന്ന കൃതിയിൽ പരാമർശിക്കപ്പെട്ടിരിക്കുന്ന ആദ്യത്തെ വൃക്ഷം തെങ്ങാണ്.
- 83. ആയിരം ആവശ്യങ്ങൾക്കുള്ള മരം എന്ന് വിശേഷിപ്പിക്കുന്നത് തെങ്ങിനെയാണ്.
- 84. *Mother of Herbs* എന്നറിയപ്പെടുന്നത് *Coleus Amboinicus* (പനിക്കൂർക്ക).
- 85. മല്ലിയുടെ (*Coriander*) ശാസ്ത്രനാമം കൊറിയൻഡ്രം സറൈവം.
- 86. ദക്ഷിണ യൂറോപ്പ്- ഉത്തര ആഫ്രിക്ക പ്രദേശമാണ് മല്ലിയുടെ ജന്മദേശം. ഉണങ്ങിയ കായ്കളാണ് ഉപയോഗ യോഗ്യമായ ഭാഗം. തായ്‌ലൻഡിൽ വേറും ഉപയോഗിക്കുന്നുണ്ട്. സാമ്പാർ, രസം എന്നീ കറികളിലെ പ്രധാന ചേരുവയാണിത്.
- 87. ബാച്ചിലേഴ്സ് ബട്ടൺ എന്നറിയപ്പെടുന്ന പുഷ്പമാണ് *Comflower*. യൂറോപ്പാണ് സാദേശം.
- 88. പരുത്തി(*Cotton*) യുടെ നാരു ലഭിക്കുന്ന സസ്യഭാഗം അതിന്റെ ഫലമാണ്.



- 89. ലോകത്ത് ഏറ്റവും കൂടുതൽ കൃഷി ചെയ്യപ്പെടുന്ന വ്യവസായിക വിളയാണ് പരുത്തി.

### ഇർവിൻ പ്രഭു

- \* ക്രിസ്ത്യൻ വൈസ്രോയി എന്നറിയപ്പെട്ടത്
- \* ദീപാവലി പ്രഖ്യാപനമായി ബന്ധപ്പെട്ട വൈസ്രോയി
- \* ഉപ്പുനികുതിയ്ക്കെതിരെ പ്രക്ഷോഭമാരംഭിക്കാനുള്ള ഗാന്ധിജിയുടെ തീരുമാനത്തെ ചായക്കോപ്പയിലെ കൊടുങ്കാറ്റ് എന്നു വിശേഷിപ്പിച്ച വൈസ്രോയി.
- \* മൊണ്ടേഗു- ചെംസ്ഫോർഡ് ഭരണപരിഷ്കാരങ്ങളെക്കുറിച്ച് പഠിച്ച് നിർദ്ദേശങ്ങൾ സമർപ്പിക്കാനായി ബ്രിട്ടീഷ് സർക്കാർ സൈമൺ കമ്മീഷനെ നിയോഗിച്ചപ്പോൾ വൈസ്രോയിയായിരുന്നത്
- \* ചിറ്റഗോങ്ങിലെ ബ്രിട്ടീഷ് ആയുധപ്പുര സുരസൈനിയുടെ നേതൃത്വത്തിലുള്ള ഇന്ത്യൻ റിപ്പബ്ലിക്കൻ ആർമി കൈയേറിയത് ഏത് വൈസ്രോയിയുടെ കാലത്താണ്
- \* കോൺഗ്രസിന്റെ ലക്ഷ്യം പൂർണ്ണ സാതന്ത്ര്യമാണെന്ന് പ്രഖ്യാപിക്കുന്ന പ്രമേയം 1929 ഡിസംബർ 31ന് ലാഹോറിൽ ജവാഹർലാൽ നെഹ്റുവിന്റെ അധ്യക്ഷതയിൽ ചേർന്ന കോൺഗ്രസ് സമ്മേളനം പാസാക്കിയപ്പോൾ വൈസ്രോയി ആരായിരുന്നു
- \* സിവിൽ നിയമലഘനം ആരംഭിക്കുന്നതിനുമുമ്പ് സമാധാനത്തിന്റെ ഒരു മാർഗം തുറന്നുകിട്ടും എന്ന ആഗ്രഹത്തോടെ ഗാന്ധിജി ഏത് വൈസ്രോയിക്കാണ് പതിനെ



- ന്ന് ആവശ്യങ്ങൾ ഉന്നയിച്ച് കത്തഴുതിയത്
- \* 'ഞാൻ മുട്ടുകുത്തിനിന്നുകൊണ്ട് അങ്ങയോട് അപ്പം ചോദിച്ചു. എന്നാൽ കല്ലാണ് അങ്ങ് എറിഞ്ഞുതന്നത്'- ഏത് വൈസ്രോയിയെ ഉദ്ദേശിച്ചാണ് ഗാന്ധിജി ഇതു പറഞ്ഞത്
- \* ഗാന്ധിജിയുടെ ദണ്ഡിയാത്ര സമയത്ത് ആരായിരുന്നു വൈസ്രോയി
- \* ഉപ്പുസത്യഗ്രഹമസമരം അവസാനിപ്പിക്കാൻ ഗാന്ധിജിയും ഏത് വൈസ്രോയിയുമാണ് കരാറിലേർപ്പെട്ടത്

- 90. ജീരകത്തിന്റെ (*Cumin*) ശാസ്ത്രനാമം കുമിനം സൈമിനം. കുരുമുളകു കഴിഞ്ഞാൽ ഏറ്റവും ജനപ്രിയമായ സുഗന്ധവ്യഞ്ജനങ്ങളിലൊന്നാണിത്.
- 91. റോമക്കാർ കുരുമുളകിനു പകരമായി ജീരകം ഉപയോഗിച്ചിരുന്നു.
- 92. ഇന്ത്യൻ കിനൈൻ എന്നറിയപ്പെടുന്ന ഔഷധമാണ് ചിറ്റമൂത്.
- 93. കാപ്പിയുടെ ജന്മദേശം എത്യോപ്യയാണ്.
- 94. കാപ്പിയുടെ ശാസ്ത്രനാമം *Coffea arabica*. കാപ്പി ഉൽപാദനത്തിൽ ഒന്നാം സ്ഥാനം ബ്രസീലിനാണ്.
- 95. കാപ്പി ഇന്ത്യയിലേക്ക് കൊണ്ടുവന്നത് ബാബാ ബാധൻ എന്ന അറബി പുരോഹിതനാണ്.
- 96. കാപ്പിയിൽ അടങ്ങിയിട്ടുള്ള ഉത്തേജക വസ്തു കഫീൻ.
- 97. വെള്ളം, ചായ എന്നിവ കഴിഞ്ഞാൽ ഏറ്റവും കൂടുതൽ ഉപയോഗിക്കുന്ന പാനീയമാണ് കാപ്പി. ഉണക്കി വറുത്ത കായ്കളാണ് ഉപയോഗിക്കുന്നത്.
- 98. ചിക്കൻ ചെടിയുടെ വേർ ഉണക്കിപ്പൊടിച്ച് താണ് കാപ്പിയോടൊപ്പം ചേർക്കുന്ന ചിക്കറി.
- 99. ഇലയോ വേരോ ഇല്ലാത്ത സസ്യമാണ് മുടില്ലാത്താളി (*Datura*).
- 100. ഡാലിയയുടെ സാദേശം മെക്സിക്കോയാണ്. മെക്സിക്കോയുടെ ദേശീയ പുഷ്പമാണിത്.
- 101. പാകിസ്താന്റെ ദേശീയ വൃക്ഷം ദേവദാര (*Deodar*) വാണ്. കൾമീരിന്റെ പതാകയിൽ കാണുന്ന മരവും ദേവദാരവാണ്.
- 102. ദൈവങ്ങളുടെ വൃക്ഷം എന്നറിയപ്പെടുന്നത് ദേവദാരവാണ്. റെയിൽവേ സ്റ്റീപ്പറുകൾ നിർമ്മിക്കാൻ ഉപയോഗിക്കുന്ന മരങ്ങളിലൊന്നാണിത്.
- 103. ഏറ്റവും വേഗത്തിൽ വളരുന്ന സസ്യമാണ് *Dinosaur plant*.
- 104. പ്രാണികളെ പിടിക്കുന്ന സസ്യമാണ് ഡ്രോസിറ, യൂട്രിക്കുലേറിയ എന്നിവ. ഇങ്ങനെയുള്ളവയെ *Insectivorous plants* എന്നാണ് പറയാറുള്ളത്.
- 105. യുക്കാലിപ്റ്റസിന്റെ (*Eucalyptus*) ജന്മദേശം ഓസ്ട്രേലിയയാണ്.
- 106. ഏറ്റവും വേഗത്തിൽ വളരുന്ന മരമാണ് യുക്കാലിപ്റ്റസ്. ഇലകളിൽനിന്ന് യുക്കാലിപ്റ്റസ് ഓയിൽ ലഭിക്കുന്നു.
- 107. യുക്കാലിപ്റ്റസ് മരത്തിന്റെ ഇലമാത്രം ഭ

- ക്ഷിച്ച് ജീവിക്കുന്ന മൃഗമാണ് കൊവാല (*Koala*).
- 108. ഏറ്റവും ഉയരത്തിൽ വളരുന്ന സപുഷ്പിയാണ് *Eucalyptus regnans*.
- 109. ഏറ്റവും കൂടുതൽ പ്രോട്ടീൻ അടങ്ങിയിട്ടുള്ള സുഗന്ധവ്യഞ്ജനമാണ് ഉലുവ (*Fenugreek*). ഗർഭിണിയോടൊപ്പം മരുന്നുകളിൽ ഉപയോഗിക്കുന്ന ഡയോസ്ജിൻ ഉലുവയിൽ അടങ്ങിയിട്ടുണ്ട്.
- 110. പെരുങ്കായം ലഭിക്കുന്നത് *Ficus foetida* എന്ന സസ്യത്തിൽനിന്നാണ്. *Devil's dung, stinking gum, food of the gods, giant fig* എന്നീ പേരുകളിലറിയപ്പെടുന്ന പെരുങ്കായം സസ്യങ്ങളുടെ വേരിൽനിന്നു കിട്ടുന്ന കറ ഉണക്കിയെടുത്തതാണ്.
- 111. *Fig tree* കൾക്ക് പ്രസിദ്ധമായ സസ്യമാണ് അരയാൽ. ശാസ്ത്രനാമം *Ficus religiosa*.
- 112. ഇന്ത്യയുടെ ദേശീയ വൃക്ഷമായ പേരാലിന്റെ ശാസ്ത്രനാമം *Ficus bengalensis*.
- 113. ഹിന്ദു, ജൈന, ബുദ്ധമതങ്ങൾ പാവനമായി കണക്കാക്കുന്ന മരമാണ് ആൽ.
- 114. അത്തി, ഇത്തി, അരയാൽ, പേരാൽ എ



- ന്നിവ നാൽപാമരം എന്നറിയപ്പെടുന്നു. ഇതോടൊപ്പം കല്ലാൽ ഉൾപ്പെടെ അഞ്ചുമരങ്ങളുടെ തൊലിയാണ് പഞ്ചവൽക്കങ്ങൾ എന്നറിയപ്പെടുന്നത്. ഇത് രക്തശുദ്ധി വരുത്താൻ ഉത്തമമാണ്.
- 115. ക്രിസ്തുമസ് മരമായി ഉപയോഗിക്കുന്നത് പിർമരം (*Fir Tree*).
- 116. ലിനൻ നാരുകളുടെ നിർമാണത്തിന് ഉപയോഗപ്പെടുത്തുന്ന ചണവിഭാഗത്തിൽപ്പെട്ട സസ്യമാണ് Flax. ഇത് ലിൻസീഡ് എന്നും അറിയപ്പെടുന്നു.

### മധഗാസകർ

- \* കറൻസി ദശാംശ സമ്പ്രദായം അടിസ്ഥാനമാക്കിയുള്ളതല്ലാത്ത രാജ്യം
- \* ഗ്രാമ്പുവിന്റെ ദീപ് എന്നറിയപ്പെടുന്ന രാജ്യം
- \* മലഗാസി റിപ്പബ്ലിക്ക് ഏതു രാജ്യത്തിന്റെ പഴയപേരാണ്
- \* എട്ടാമത്തെ വൻകര എന്ന് വിളിക്കപ്പെടുന്ന രാജ്യം
- \* മൊസംബിക് ചാന്തൽ ആഫ്രിക്കൻ മെയിൻലൻഡിനെ ഏതു രാജ്യത്തുനിന്ന് വേർതിരിക്കുന്നു
- \* ഇന്ത്യൻ മഹാസമുദ്രത്തിലെ ഏറ്റവും വിസ്തീർണം കൂടിയ ദീപ്
- \* ഏത് രാജ്യമാണ് ലിമർ എന്ന ജീവിയുടെ സാദേശം
- \* ഇന്ത്യയിൽനിന്ന് 88 മില്യൺ വർഷംമുമ്പ് അടർന്നുമാറിയ ഭൂവിഭാഗമെന്ന് അനുമാനിക്കപ്പെടുന്ന രാജ്യം
- \* വിഷപ്പാമ്പുകളില്ലാത്ത ആഫ്രിക്കൻ ദീപ്
- \* ഏത് രാജ്യത്തിന്റെ തലസ്ഥാനമാണ് അന്റനാനാരിബോ



### കഴ്സൺ പ്രദു

- \* എന്റെ പൂർവികരെപ്പോലെതന്നെ ഞാനും തോക്കുകൊണ്ടും വാൾകൊണ്ടും ഇന്ത്യയെ ഭരിക്കും- എന്നു പറഞ്ഞ വൈസ്രോയി
- \* ബ്രിട്ടീഷിന്ത്യയിലെ ഔറംഗസീബ് എന്നറിയപ്പെട്ടത്
- \* ബംഗാൾ വിഭജിച്ച (1905) വൈസ്രോയി
- \* 1902-ൽ ആൻഡ്രൂ ഫ്രേസർ ചെയർമാനായി ഇന്ത്യൻ പൊലീസ് കമ്മീഷനെ നിയമിച്ച വൈസ്രോയി
- \* കിച്ച്നർ പ്രഭുവുമായുള്ള അഭിപ്രായ വ്യത്യാസത്തെത്തുടർന്ന് രാജിവച്ച വൈസ്രോയി
- \* ആലപ്പുഴയെ കിഴക്കിന്റെ വെനീസ് എന്നു വിശേഷിപ്പിച്ച ബ്രിട്ടീഷ് വൈസ്രോയി
- \* തിരുവിതാംകൂർ സന്ദർശിച്ച ആദ്യത്തെ വൈസ്രോയി
- \* പുരാതന സ്മാരക സാരക്ഷണ നിയമം നിലവിലുവന്നപ്പോൾ വൈസ്രോയിയായിരുന്നത്
- \* ആർക്കിയോളജിക്കൽ സർവ്വേ ഓഫ് ഇന്ത്യ സ്ഥാപിക്കപ്പെട്ടപ്പോൾ വൈസ്രോയിയായിരുന്നത്
- \* താജ്മഹലിന്റെ കേടുപാടുകൾ തീർക്കാൻ നടപടിയെടുത്ത വൈസ്രോയി

117. ലിൻസീഡ് ഓയിൽ ചിത്രരചനയ്ക്ക് ഉപയോഗിക്കുന്നു. വുഡ് ഫിനിഷിലും ലിൻസീഡ് ഓയിൽ ഉപയോഗിക്കാറുണ്ട്.
118. അല്ലിയം സറ്റെറവം എന്ന ശാസ്ത്രനാമമുള്ള വെളുത്തുള്ളിയിൽ (Gedlic) അടങ്ങിയിരിക്കുന്ന അല്ലിസിൻ എന്ന എണ്ണ ശരീരത്തിലെ അധിക കൊഴുപ്പിനെ അ



ലിയിച്ചു കളയുന്നു. അതിരോസ്ക്ലീറോസിസ്, ഉയർന്ന രക്തസമ്മർദ്ദം, ഉയർന്ന കൊളസ്ട്രോൾ എന്നിവയെ പ്രതിരോധിക്കാൻ വെളുത്തുള്ളിക്ക് കഴിവുണ്ട്. ഉദരാശയത്തിലെ കാൻസറിനെ പ്രതിരോധിക്കാനും ഇത് ഉപയോഗിക്കുന്നു.

119. King of Herbs എന്നറിയപ്പെടുന്നത് Ganoderma എന്ന ഒരിനം ഫംഗസാണ്.
120. ഇഞ്ചിയുടെ (Ginger) ജന്മദേശം ഇന്ത്യയാണ്. ഇഞ്ചി ഉണക്കിയാണ് ചുക്ക് നിർമ്മിക്കുന്നത്.
121. ചുക്ക്, കുരുമുളക്, തിപ്പലി എന്നിവ ചേർന്നതാണ് ത്രികടു എന്ന ഔഷധം.
122. ആയുർവേദത്തിലെ മിക്ക ഔഷധങ്ങളിലും ചേരുവയായതിനാൽ ചുക്കിനെ മഹൗഷധി എന്നും വിളിക്കുന്നു.
123. സിമ്മിബെർ ഒഫിസിനേൽ എന്ന ശാസ്ത്രനാമമുള്ള ഇഞ്ചിയിൽ അടങ്ങിയിട്ടുള്ള സുഗന്ധതൈലമാണ് ജിഞ്ചറോൾ.
124. ഫോസിൽ സസ്യം എന്നറിയപ്പെടുന്നത് ജിങ്കോ (Ginkgo) യാണ്. ഉദ്ഭവകാലം മുതൽ ഇന്നുവരെ കാര്യമായ രൂപ പരിവർത്തനമൊന്നും കൂടാതെ നിലനിൽക്കുന്നതുകൊണ്ടാണ് ജീവിക്കുന്ന ഫോസിൽ എന്നറിയപ്പെടുന്നത്. അൽഷൈമേഴ്സ് രോഗത്തിനുള്ള മരുന്ന് ഈ സസ്യത്തിൽനിന്ന് ഉൽപാദിപ്പിക്കുന്നുണ്ട്.
125. ലൈഗിംകോട്ടീപനശേഷി വർദ്ധിപ്പിക്കുന്നതിന് ചൈനക്കാർ ജിൻസെംഗ് എന്ന സസ്യത്തിന്റെ കിഴങ്ങ് ഉപയോഗിക്കുന്നു.
126. കിഴങ്ങുവർഗങ്ങളുടെ റാണി എന്നറിയപ്പെടുന്നത് ഗ്ലാഡിയോലസ് (Gladiolus) .
127. പ്രകൃതി തരുന്ന വിറ്റാമിൻ സി ഗുളിക എന്നാണ് നെല്ലിക്ക (Gooseberry) അറിയപ്പെടുന്നത്.
128. ചുവന്നപ്രാശത്തിന്റെ മുഖ്യ ചേരുവകളി

- ലൊന്നാണ് നെല്ലിക്ക.
129. ചുടാക്കിയാലോ ഉണക്കിയാലോ പോഷകമൂല്യം നഷ്ടപ്പെടാത്ത ഫലമാണ് നെല്ലിക്ക.
130. അസ്കോർബിക് ആസിഡിന്റെ സാന്നിധ്യമാണ് നെല്ലിക്കയുടെ ചവർപ്പിനുകാരണം.
131. നെല്ലിക്ക, കടുക്ക, താന്നിക്ക എന്നിവ ത്രിഫല എന്നറിയപ്പെടുന്നു. ത്രിഫലയ്ക്ക് ആഗേയ ഗ്രന്ഥിയിലെ അർബുദം ശമിപ്പിക്കാൻ കഴിവുണ്ടെന്ന് പഠനങ്ങൾ തെളിയിച്ചിട്ടുണ്ട്.
132. ടെർമിനേലിയ ചെമ്പുല എന്ന ശാസ്ത്രനാമമുള്ള കടുക്കയിൽ അടങ്ങിയിരിക്കുന്ന അമ്ലമാണ് ചെമ്പുലിനിക് ആസിഡ്.
133. കടുക്കയുടെ തോടിനാണ് ഔഷധഗുണമുള്ളത്. ഗാലോടാനിക് ആസിഡാണ് താന്നിക്കയുടെ ഔഷധഗുണത്തിനു കാരണം.
134. ടെർമിനേലിയ ബെല്ലറിക്ക എന്നാണ് താന്നിയുടെ ശാസ്ത്രനാമം.
135. ഗ്രാമ്പൂവിൻ (Grambo) എരിവുനൽകുന്നത് യുജിനോൾ.
136. ഗ്രാമ്പൂ (Syzygium aromaticum) വിന്റെ ഉപയോഗപ്രദമായ ഭാഗം പൂമൊട്ടാണ്.
137. ടൂത്ത് പേസ്റ്റിന്റെ നിർമ്മാണത്തിന് ഗ്രാമ്പൂവിനെ പ്രയോജനപ്പെടുത്തുന്നുണ്ട്.
138. മുന്തിരികൃഷിയുടെ ശാസ്ത്രനാമമാണ് വിറ്റികൾച്ചർ.
139. മുന്തിരി (Grapes) യിൽനിന്ന് ഉൽപാദിപ്പിക്കുന്ന മദ്യമാണ് ബ്രാൻഡി.
140. ലോകത്ത് ഉൽപാദിപ്പിക്കുന്ന മുന്തിരിയുടെ 70 ശതമാനത്തിലധികം ഉപയോഗിക്കുന്നത് വീഞ്ഞ് നിർമ്മാണത്തിനാണ്.
141. മണ്ണിനടിയിൽ ഫലം കാണപ്പെടുന്ന സസ്യമാണ് നിലക്കടല (Ground nut).
142. പേരയ്ക്കയുടെ (Guava) സദേശം അമേരിക്കയാണ്. ഓറഞ്ചിനെക്കാൾ നാലി



രട്ടി വിറ്റാമിൻ സി അടങ്ങിയിട്ടുള്ള ഫലമാണിത്. ചുവപ്പ്, പച്ച എന്നീ രണ്ടുതരം പേരയ്ക്കകൾ ലഭ്യമാണ്.

143. മരിജുവാന എന്ന ലഹരി പദാർഥം ലഭിക്കുന്ന സസ്യമാണ് ഹെമ്പ് (Hemp) .
144. ചെമ്പരത്തി (Hibiscus) യാണ് ഷു

- ഫ്ളവർ, ചൈനാ റോസ് എന്നീ പേരുകളിലും അറിയപ്പെടുന്നത്.
145. മലേഷ്യ (Hibiscus rosa-sinensis), ദക്ഷിണ കൊറിയ (Hibiscus syriacus) എന്നീ രാജ്യങ്ങളുടെ ദേശീയ പുഷ്പമാണ് ചെമ്പരത്തി. കിഴക്കൻ ഏഷ്യയാണ് സ്വദേശം.
146. ജലത്തിൽ വളരുന്ന സസ്യങ്ങളാണ് Hydrophytes.
147. ഏറ്റവും വലിയ കായ് ഉള്ള മരം പ്ലാവാണ് (Jack Fruit Tree) .
148. തെക്കുകിഴക്കൻ ഏഷ്യയാണ് പ്ലാവിന്റെ ജന്മദേശം.
149. വീണ, തംബൂരു മുതലായ സംഗീതോപകരണങ്ങളുടെ നിർമ്മാണത്തിന് പ്ലാവിന്റെ തടിയാണ് ഉപയോഗിക്കുന്നത്.
150. ബംഗ്ലാദേശിന്റെ ദേശീയ ഫലം ചക്കയാണ്.
151. ചടങ്ങുകളിൽ പങ്കെടുക്കുമ്പോൾ പുരോഹിതൻമാർ ഇരിക്കുന്ന ആവണിപ്പലക നിർമ്മിക്കുന്നത് പ്ലാവിന്റെ തടി ഉപയോഗിച്ചാണ്.
152. യേശുക്രിസ്തുവിനെ കുരിശിലേറ്റിയപ്പോൾ തലയിൽ അണിയിച്ച മുൾക്കിരീടം ജറുസലേം തോൺ എന്നു ചെടിയുടേതാണ്.
153. ബയോഡീസൽ ലഭിക്കുന്ന സസ്യമാണ് ജെട്രോഫ (Jatropha) .
154. ഇന്ത്യയുടെ സുവർണ നാർ ( Mite) എന്നറിയപ്പെടുന്നത് ചണമാണ്. കാഞ്ചനത്തിലെ ഫ്ളേയം ഫൈബറുകളാണ് ഉപയോഗയോഗ്യമായ ഭാഗം.
155. കുഞ്ഞുങ്ങളുടെ മുലകുടി മാറ്റാൻ ഉപയോഗിക്കുന്ന ചെമ്മീനായകം കറ്റാർവാഴയുടെ പോളയിലെ സത്തിൽനിന്നാണ് ലഭിക്കുന്നത്.
156. മഞ്ഞപ്പിത്ത ചികിത്സയിൽ ഉപയോഗിക്കുന്ന സസ്യമാണ് കിഴാർനെല്ലി. ഫലങ്ങൾ ഇലയുടെ താഴെയായി ഞെട്ടിൽ പറ്റിപ്പിടിച്ചിരിക്കുന്നതിനാലാണ് ആ പേരു ലഭിച്ചത്.
157. കുർക്കയുടെ ജന്മദേശം ആഫ്രിക്കയാണ്. ഇത് ചൈനീസ് പൊട്ടറ്റോ എന്നറിയപ്പെടുന്നു.
158. മനുഷ്യ മസ്തിഷ്കത്തിന്റെ ആകൃതിയിൽ



ന്ന സസ്യമാണ് കിഴാർനെല്ലി. ഫലങ്ങൾ ഇലയുടെ താഴെയായി ഞെട്ടിൽ പറ്റിപ്പിടിച്ചിരിക്കുന്നതിനാലാണ് ആ പേരു ലഭിച്ചത്.

### മത്സര

- \* അയോഡോഫോമിന്റെ നിറം
- \* ലെഡ് ക്രോമേറ്റ് റബ്ബർ ഉൽപന്നങ്ങൾക്ക് ഏത് നിറം നൽകുന്നു?
- \* ഫുങ്ബോൾ മത്സരത്തിൽ നിയമം ലംഘിച്ചാൽ റഫറി ആദ്യം കാണിക്കുന്ന കാര്ട്ടിന്റെ നിറം
- \* ട്രാഫിക് സിഗ്നലിൽ മധ്യത്ത് കാണുന്ന നിറം
- \* ചുവപ്പും പച്ചയും കൂടിച്ചേരുമ്പോൾ ഉണ്ടാകുന്ന നിറം
- \* യൂറോക്രോമിന്റെ സാന്നിധ്യം മുത്രത്തിന് ഏത് നിറം നൽകുന്നു?
- \* പിത്തരസത്തിന്റെ നിറം
- \* ഒളിമ്പിക് ചിഹ്നത്തിൽ ഏഷ്യയെ പ്രതിനിധാനം ചെയ്യുന്ന വളയത്തിന്റെ നിറം
- \* സോഡിയം വേപ്പർ ലാമ്പിന്റെ നിറം
- \* രക്തത്തിലെ പ്ലാസ്മയുടെ നിറം

- ലുള്ള ഇലകളുള്ള സസ്യമാണ് കുടങ്ങൽ. ഇത് ഭ്രാന്ത്, അപസ്മാരം തുടങ്ങിയവയുടെ ചികിത്സയ്ക്ക് ഉപയോഗിക്കുന്നു.
159. വെണ്ടയ്ക്കയുടെ (Lady's Finger) ജന്മദേശം ആഫ്രിക്കയാണ്.
160. ബംഗ്ലാദേശിന്റെ ദേശീയ പുഷ്പമാണ് ആമ്പൽ ( Lily) .
161. താമര (Lotus) ഇന്ത്യയുടെയും വിയറ്റ്നാമിന്റെയും ദേശീയ പുഷ്പമാണ്.
162. ഈജിപ്തിന്റെ ദേശീയ ചിഹ്നമായ ഈജിപ്ഷ്യൻ ലോട്ടസ് യഥാർഥത്തിൽ ഒരിനം ആമ്പലാണ്.
163. ലിച്ച്ലി (Lychee) യുടെ സ്വദേശം ചൈനയാണ്.
164. ചോളത്തിന്റെ (Maize) ജന്മദേശം മെക്സിക്കോയാണ്. ഇതിനെ Corn എന്നും വിളിക്കുന്നു.
165. മാവിന്റെ (Mangifera indica) ജന്മദേശം ഇന്ത്യയാണ്. മാങ്ങ ഉൽപാദനത്തിലും ഇന്ത്യക്ക് ഒന്നാം സ്ഥാനമുണ്ട്.
166. ഫലങ്ങളുടെ രാജാവ് എന്നറിയപ്പെടുന്നത് മാങ്ങയാണ്.
167. മാമ്പഴങ്ങളിൽ രാജാവ് എന്നറിയപ്പെടുന്ന ഇനം അൽഫോൻസോയും മാമ്പഴങ്ങളിലെ റാണി എന്നറിയപ്പെടുന്നത് മൽഗോവായുമാണ്. അൽഫോൻസോയ്ക്ക് ആ പേരു ലഭിച്ചത് അൽഫോൻസോ അൽബുക്കർക്കിന്റെ പേരിൽനിന്നാണ്.
168. പഴങ്ങളുടെ റാണി എന്നറിയപ്പെടുന്നത് മാംഗോസ്റ്റൈൻ (Mangosteen) .
169. Marygold ന്റെ സ്വദേശം മെക്സിക്കോയാണ്.
170. എയ്ഡ്സ് രോഗചികിത്സയിലെ ഔഷധ

### അറിവ്യാട്ടിൽ

- \* പൊളിറ്റിക്കൽ സയൻസിനെ മാസ്റ്റർ ഓഫ് സയൻസ് എന്നു വിളിച്ചത്
- \* ജ്ഞാനികളിലെ ആചാര്യൻ എന്നറിയപ്പെട്ടതാർ
- \* ജീവശാസ്ത്രത്തിന്റെ പിതാവ് എന്നറിയപ്പെടുന്നത്
- \* രാഷ്ട്രതന്ത്ര ശാസ്ത്രത്തിന്റെ പിതാവ്
- \* മഹാനായ അലക്സാണ്ടറുടെ ഗുരുതത്ത്വശാസ്ത്രത്തിന്റെ പിതാവ്
- \* ലൈസിയം എന്ന വിദ്യാലയം സ്ഥാപിച്ചത്
- \* ബയോളജി (ജീവശാസ്ത്രം)യുടെ പിതാവ്
- \* തർക്കശാസ്ത്രത്തിന്റെ പിതാവ്
- \* മനുഷ്യൻ പ്രകൃത്യാ ഒരു സമൂഹജീവിയാണ് എന്നു പറഞ്ഞത്



- മായി ഉപയോഗിക്കുന്നത് കറുത്ത മൾബെറി (Mulberry) യാണ്. മിക്കയിനം മൾബെറികളുടെയും ജന്മദേശം ഏഷ്യയാണ്.
- 171. ഹോക്കി സ്റ്റിക്ക്, ടെന്നീസ് റാക്കറ്റ് എന്നിവ നിർമ്മിക്കാൻ മൾബെറി തടിയാണ് ഉപയോഗിക്കുന്നത്.
- 172. നാരങ്ങാവർഗത്തിൽപ്പെട്ട സാന്താക്കൂടി അഥവാ മുസംബി (Musambi) യുടെ ജന്മദേശം ഏഷ്യയാണ്.
- 173. വളരെ ശക്തികൂടിയ കീടനാശിനി അട



- ങ്ങിയിട്ടുള്ള മരമാണ് വേപ്പ് (Neem).
- 174. പ്രകൃതിയുടെ ഔഷധശാല, എല്ലാ രോഗങ്ങൾക്കും ഒറ്റമൂലി, ഗ്രാമത്തിന്റെ ഔഷധശാല എന്നിങ്ങനെ അറിയപ്പെടുന്ന വേപ്പിന്റെ ശാസ്ത്രനാമം *Azadirachta indica*. ഏഷ്യയാണ് ജന്മദേശം. വേപ്പെണ്ണ കോസ്മെറ്റിക് ഉൽപ്പന്നങ്ങൾ നിർമ്മിക്കാൻ ഉപയോഗിക്കുന്നു.
  - 175. മാംസഭോജിയായ സസ്യങ്ങൾക്കുദാഹണമാണ് നെപ്പന്തസ് (Nepenthes).
  - 176. ഏറ്റവും കൂടുതൽ കൊഴുപ്പ് അടങ്ങിയിട്ടുള്ള സുഗന്ധവ്യഞ്ജനമാണ് ജാതിക്ക (Nutmeg).
  - 177. മൊളുക്കസ് ദ്വീപുകളാണ് ജാതിക്കയുടെ ജന്മദേശം. മിരിസ്റ്റിക്ക ഫ്രാഗ്രൻസ് എന്നതാണ് ശാസ്ത്രനാമം. ജാതിക്കയും ജാതിപത്രിയുമാണ് ഉപയോഗ്യമായ ഭാഗങ്ങൾ. ആൺ, പെൺ മരങ്ങൾ വ്യത്യസ്തമായി കാണപ്പെടുന്നു.
  - 178. കോർക്ക് ലഭിക്കുന്നത് ഓക്ക് (Oak) മരത്തിൽനിന്നാണ്.
  - 179. ഒലീവ് (Olive) ശിഖരം സമാധാനത്തിന്റെ പ്രതീകമാണ്. സമാധാനത്തിന്റെ മരം എന്നറിയപ്പെടുന്നത് ഒലീവാണ്.
  - 180. ബേബിസോപ്പുകളിൽ ഉപയോഗിക്കുന്നത് ഒലീവെണ്ണയാണ്.
  - 181. ഉള്ളിയുടെ (Onion) ശാസ്ത്രനാമമാണ് *Allium cepa*. ഇതിന്റെ മണത്തിനു കാര

### വിയറ്റ്നാം

- \* ക്രിസ്തുമസ് ബോംബിംഗ് എന്ന പേരിൽ അമേരിക്ക ബോംബാക്രമണം നടത്തിയത് എവിടെയാണ്
- \* കാവോഡോയിസം എന്ന മതവിശ്വാസം നിലവിലുള്ള രാജ്യം
- \* ഏത് രാജ്യത്തെ ആഭ്യന്തര കലാപകാലത്ത് പലായനം ചെയ്തവരാണ് ബോട്ട് പീപ്പിൾ എന്നറിയപ്പെടുന്നത്
- \* ഏതു രാജ്യത്തിന്റെ തലസ്ഥാനമാണ് ഹാനോയ്
- \* ഹോ ചി മിൻ സിറ്റി (പഴയ പേർ സെയ്ഗോൺ) ഏത് രാജ്യത്താണ്
- \* ഏത് രാജ്യത്തിന്റെ രാഷ്ട്രപിതാവാണ് ഹോചിമിൻ
- \* അമേരിക്ക ഏജന്റ് ഓറഞ്ച് പ്രയോഗിച്ചത് ഏത് രാജ്യത്താണ്
- \* സമാധാനത്തിനുള്ള നൊബേൽ സമ്മാനത്തിന് അർഹനായ ആദ്യത്തെ ഏഷ്യക്കാരനാണ് ലെ ഡു തോ. അദ്ദേഹം ഏത് രാജ്യക്കാരനാണ്
- \* ഏതു രാജ്യത്തെ കുറൻസിയാണ് ഡോങ്
- \* അമേരിക്കൻ ചരിത്രത്തിലെ ഏറ്റവും ദൈർഘ്യമേറിയ മിലിട്ടറി പോരാട്ടം ഏത് രാജ്യത്തായിരുന്നു

### വെനീസ്

- \* പ്രധാന ഭാഗത്ത് ഒരു റോഡുപോലുമില്ലാത്ത യൂറോപ്യൻ നഗരം
- \* ഷേക്സ്പിയറുടെ മെർച്ചന്റ് ഓഫ് വെനീസ് എന്ന നാടകത്തിന്റെ പശ്ചാത്തലം
- \* അഡ്രിയാറ്റിക്കിന്റെ റാണി
- \* ജലത്തിന്റെ നഗരം
- \* മാർക്കോ പോളോ എയർ പോർട്ട് എവിടെയാണ്
- \* മാസ്കുകളുടെ നഗരം
- \* പാലങ്ങളുടെ നഗരം
- \* കനാലുകളുടെ നഗരം
- \* ഫ്ലോട്ടിംഗ് സിറ്റി എന്നറിയപ്പെടുന്നത്
- \* മാർക്കോ പോളോയുടെ സ്വദേശം

- ണമായ വസ്തു അലൈൽ പ്രൊപൈൽ ഡൈ സൾഫൈഡ്.
- 182. ഓറഞ്ചിന്റെ സ്വദേശം തെക്കു കിഴക്കൻ ഏഷ്യയാണ്. ഇത് ചൈനീസ് ആപ്പിൾ എന്നു വിളിക്കപ്പെടുന്നു.
  - 183. കൃഷി ചെയ്യുന്ന ഫലങ്ങളിൽ ഏറ്റവും പഴക്കമുള്ളത് ഓറഞ്ചാണ്.
  - 184. ഏറ്റവും ചെറിയ വിത്തുള്ള സസ്യം ഓർക്കിഡുകളാണ്.
  - 185. അമോണിയ നേരിട്ട് ആഗിരണം ചെയ്യാൻ കഴിവുള്ള സസ്യമാണ് നെല്ല് (Paddy). ഇന്ത്യയിലെ ഏറ്റവും പ്രധാനപ്പെട്ട ഖാരിഫ് വിളയാണ്.
  - 186. നെൽകൃഷിക്ക് ഏറ്റവും അനുയോജ്യമായ മണ്ണ് എക്കൽ മണ്ണ്.
  - 187. കേരളത്തിലെ ഔഷധനെല്ല് നവര.
  - 188. നെല്ല്നങ്ങളുടെ റാണി എന്നറിയപ്പെടുന്നത് ബസ്മതി.
  - 189. Palm Tree യിൽനിന്നു ലഭിക്കുന്ന പാമോയിലിൽ അടങ്ങിയിരിക്കുന്ന ആസിഡ് പാൽമിറ്റിക് ആസിഡാണ്.
  - 190. പൊയ്ക്കാൽ വേരുകൾക്ക് പ്രസിദ്ധമായ സസ്യമാണ് കൈത (Pandanus), കരിമ്പ്.
  - 191. പപ്പായ (Papaya) യുടെ ജന്മദേശം മെക്സിക്കോയാണ്.
  - 192. പപ്പായയിൽ അടങ്ങിയിട്ടുള്ള എൻസൈമാണ് പപ്പായിൻ (Papain).
  - 193. പണ്ടുകാലത്ത് ഗർഭിണിരോഗത്തിനും ഗർഭച്ഛിദ്രത്തിനും പപ്പായ ഉപയോഗിച്ചിരുന്നു. കരിക്ക പപ്പായ എന്നാണ് ശാസ്ത്രനാമം.
  - 194. പയറുവർഗത്തിലെ (Flea) സസ്യങ്ങൾക്ക് നൈട്രജൻ ഫിക്സേഷൻ നടത്താനുള്ള കഴിവുണ്ട്. ഇത് മണ്ണിന്റെ ഫലപുഷ്ടി വർദ്ധിപ്പിക്കും.
  - 195. ബീൻസ്, ചെറുപയർ, വൻപയർ, ഉഴുന്ന് എന്നിവ പയറുവർഗത്തിൽപ്പെടുന്നു.
  - 196. ലോകത്ത് ഏറ്റവും കൂടുതൽ കൃഷിചെയ്യപ്പെടുന്ന പയറുവർഗത്തിൽപ്പെട്ട സസ്യം സോയാബീൻ ആണ്.
  - 197. ഏറ്റവും കൂടുതൽ മാംസ്യം അടങ്ങിയിട്ടുള്ള സസ്യാഹാരമാണ് സോയാബീൻ.
  - 198. പീച്ച് (Peach) മരത്തിന്റെ സ്വദേശം ചൈനയാണ്. ഇത് പേർഷ്യയിൽനിന്ന് യൂറോപ്പിലെത്തിച്ചത് അലക്സാണ്ടർ ചക്രവർത്തിയാണ്.
  - 199. ഔഷധങ്ങളുടെ രാജ്ഞി എന്നറിയപ്പെടുന്നത് പെനിസെലിൻ (Penicillin). ഇത് ഒരിനം ഫംഗസാണ്. ഈ ഔഷധം കണ്ടുപിടിച്ചത് അലക്സാണ്ടർ ഫ്ലെമിംഗ്. വണ്ടർഡ്രഗ് എന്നും ഇത് അറിയപ്പെടുന്നു. ആദ്യമായി കണ്ടെത്തിയ ആന്റി ബയോട്ടിക് ആണിത്.
  - 200. സുഗന്ധവ്യഞ്ജനങ്ങളുടെ രാജാവ് എന്നറിയപ്പെടുന്നത് കുരുമുളക് (Pepper).
  - 201. കേരളത്തിന്റെ കറുത്ത പൊന്ന് എന്ന് വിശേഷിപ്പിക്കപ്പെടുന്നത് കുരുമുളകാണ്. കേരളത്തിൽനിന്ന് ഏറ്റവും കൂടുതൽ കയറ്റുമതി ചെയ്യപ്പെടുന്ന സുഗന്ധവ്യഞ്ജനമാണിത്. ജന്മദേശം ഇന്ത്യ. ശാസ്ത്രനാമം *Pepper nigrum*. യവനപ്രിയ

- എന്നറിയപ്പെട്ടിരുന്നു.
- 202. പരാഗണത്തിന് മഴയെ ആശ്രയിക്കുന്ന സസ്യമാണ് കുരുമുളക്. ഇതിനെ ബാധിക്കുന്ന രോഗമാണ് വിൽറ്റ് അഥവാ വാട്ടരോഗം.
- 203. തിപ്പലി, കുരുമുളക്, ചുക്ക്, തിപ്പലിമൂലം എന്നിവ ചേർന്ന ഔഷധമാണ് ചതുഭുഷണം.
- 204. കുരുമുളകിൽ അടങ്ങിയിരിക്കുന്ന ആൽക്കലോയ്ഡ് ആണ് പിപ്പിറൈഡിൻ.
- 205. ലോകത്തിലെ ആദ്യത്തെ സങ്കരയിനം കുരുമുളകായ പന്നിയൂർ-1 വികസിപ്പിച്ചെടുത്തത് കണ്ണൂർ ജില്ലയിലെ പന്നിയൂരിലെ കുരുമുളക് ഗവേഷണ കേന്ദ്രത്തിലാണ്.
- 206. Pipern ആണ് കുരുമുളകിന്റെ എരിവിനു കാരണം.
- 207. ബാലൻകോട്ട, കരിമുണ്ട, കൊറ്റനാടൻ, കല്ലുവള്ളി എന്നിവ ചില നാടൻ കുരുമുളക് ഇനങ്ങളാണ്.
- 208. പൈനാപ്പിൾ (Pine apple) അഥവാ പുറുത്തിച്ചക്ക ഇന്ത്യയിലേക്ക് കൊണ്ടുവന്നത് പോർച്ചുഗീസുകാരാണ്. തെക്കേ അമേരിക്കയാണ് സ്വദേശം. ക്രിസ്റ്റഫർ കൊളംബസാണ് യൂറോപ്പിൽ പരിചയപ്പെടുത്തിയത്.
- 209. സർഗീയ ഫലം എന്നറിയപ്പെടുന്നത് പൈനാപ്പിളാണ് (കൈതച്ചക്ക). ഫിലിപ്പൈൻസുകാർ പൈനാപ്പിൾ ഇലയിൽനിന്ന് നാരു നിർമ്മിക്കുന്നുണ്ട്.
- 210. ഈ മൈൽ ബ്യൂട്ടെറേറ്റിന്റെ സാന്നിധ്യമാണ് പൈനാപ്പിളിന്റെ മണത്തിനു കാരണം. ഇതിലെ ബ്രോമെലിൻ (Bromelain) എന്ന എന്ന രാസാഗ്നിയാണ് ദഹനത്തെ ഉത്തേജിപ്പിക്കുന്നത്.
- 211. ടർപെന്റൈൻ ലഭിക്കുന്നത് പൈനസ് (Pines) മരത്തിൽനിന്നാണ്. വിത്തുണ്ടെങ്കിലും കായ്കളില്ലാത്ത സസ്യമാണ് പൈനസ്. ഇത് ജിംനോസ്പേം എന്ന വിഭാഗത്തിൽപ്പെടുന്ന സസ്യമാണ്.
- 212. വാഴയാണ് (Plantain) ഏറ്റവും വലിയ ഓഷധി. കായ്കളുണ്ടെങ്കിലും വിത്തില്ലാത്ത സസ്യമാണിത്.
- 213. വാഴയെ ബാധിക്കുന്ന രോഗമാണ് Bunchy top. ഒരിക്കൽമാത്രം കായ്ക്കുന്ന സസ്യങ്ങൾക്കുദാഹരണമാണ് വാഴ.
- 214. മാതളത്തിന്റെ (Pomegranate) സ്വദേശം ഇറാൻ പീഠമുഖിയും ഹിമാലയൻ നിരകളുമാണ്.
- 215. മോർഫിൻ ലഭിക്കുന്നത് പോപ്പി (Poppy) യിൽനിന്നാണ്. നീല പോപ്പിയാണ് ഭൂട്ടാന്റെ ദേശീയ പുഷ്പം.

### യൂറാനസ്

- \* വില്യം ഷേക്സ്പിയർ, അലക്സാണ്ടർ പോപ്പ് എന്നിവരുടെ കൃതികളിലെ കഥാപാത്രങ്ങളുടെ പേരുകൾ നൽകിയിരിക്കുന്ന ഗ്രഹം
- \* പച്ച ഗ്രഹം എന്നറിയപ്പെടുന്ന ഗ്രഹം
- \* 1781-ൽ വില്യം ഹെർഷൽ കണ്ടെത്തിയ ഗ്രഹം
- \* ധ്രുവപ്രദേശം സൂര്യൻ അഭിമുഖമായി പരിക്രമണം ചെയ്യുന്ന ഗ്രഹം
- \* ടെലിസ്കോപ്പിന്റെ സഹായത്തോടെ കണ്ടെത്തിയ ആദ്യത്തെ ഗ്രഹം
- \* ഏത് ഗ്രഹത്തിന്റെ ഉപഗ്രഹമാണ് ടൈറ്റാനിയ
- \* ഉരുളുന്ന ഗ്രഹം എന്നറിയപ്പെടുന്നത്
- \* കിടക്കുന്ന ഗ്രഹം എന്നറിയപ്പെടുന്ന ഗ്രഹം
- \* അരുണൻ എന്നു വിളിക്കപ്പെടുന്ന ഗ്രഹം
- \* അച്ചുതണ്ടിന് ഏറ്റവും കൂടുതൽ ചരിവുള്ള ഗ്രഹം



- 216. ഉരുളക്കിളിങ്ങിന്റെ (Potato) സ്വദേശം അമേരിക്കയാണ്. ശാസ്ത്രനാമം *Solanum tuberosum*. നെല്ല്, ഗോതമ്പ്, ചോളം എന്നിവ കഴിഞ്ഞാൽ ഏറ്റവും ഉപയോഗിക്കപ്പെടുന്ന ഭക്ഷ്യവിളയാണിത്.
- 217. ലോകത്തിലെ ഏറ്റവും വലിയ പൂവ് റഫ്ളിഷ്യ (Raflesia) യാണ്. ഈ പൂവിന് രുക്ഷമായ ദുർഗന്ധമാണുള്ളത്. തെക്കുകിഴക്കൻ ഏഷ്യയിൽ കാണപ്പെടുന്നു. ഇത് "corpse flower" എന്നുമറിയപ്പെടുന്നു. 11 കിലോഗ്രാമോളം ഭാരംവരും ഒരു പൂവിന്. ഇത് പരാമോണിയായ ഒരു സസ്യമാണ്. Tetrastigma എന്ന സസ്യത്തിൽനിന്നാണ് റഫ്ളിഷ്യ ആഹാരം വലിച്ചെടുക്കുന്നത്.

### വൈകുണ്ഠ സ്വാമികൾ

- \* ദക്ഷിണേന്ത്യയിലാദ്യമായി കണ്ണാടി പ്രതിഷ്ഠ നടത്തിയതാർ
- \* 'ജാതി ഒന്ന്, മതം ഒന്ന്, കുലം ഒന്ന് ദൈവം ഒന്ന്' എന്ന സന്ദേശം നൽകിയ സാമൂഹിക പരിഷ്കർത്താവ്
- \* മുടിചൂട്ടുംപെരുമാൾ (കിരീടംചൂടിയമഹാവിഷ്ണു എന്നർത്ഥം) എന്ന് മാതാപിതാക്കൾ പേരിട്ടെങ്കിലും യാഥാസ്ഥിതികരുടെ എതിർപ്പുമൂലം പേരുമാറ്റേണ്ടിവന്ന സാമൂഹിക പരിഷ്കർത്താവ്
- \* തിരുവിതാംകൂർ രാജാവ് ജയിലിലടച്ച വേദാന്തനായകൻ
- \* ബ്രിട്ടീഷ് ഭരണത്തെ വെൺനീചൻ എന്നും തിരുവിതാംകൂർ ഭരണത്തെ അനന്തപുരത്തെ നീചൻ എന്നും വിളിച്ചതാർ?
- \* മേൽമുണ്ട് സമരത്തിന് പ്രചോദനം നൽകിയ സാമൂഹിക പരിഷ്കർത്താവ്
- \* അയ്യോ വൈകുണ്ഠർ എന്നുമറിയപ്പെട്ട വേദാന്തനായകൻ
- \* കേരളത്തിലെ ആദ്യത്തെ സാമൂഹിക പ



- രിഷ്കർത്താവ്
- \* സമത്വസമാജം സ്ഥാപിച്ചതാർ
- \* ആരുടെ യഥാർത്ഥപേരാണ് മുത്തുക്കുട്ടി

### സ്വിറ്റ്സർലന്റ്

- \* ഫുക്ബോൾ സംഘടനയായ ഫിഫയുടെ ആസ്ഥാനം(സുറിച്ച്) ഏതു രാജ്യത്താണ്
- \* പ്രത്യക്ഷ ജനാധിപത്യ സംവിധാനം നിലവിലുള്ള യൂറോപ്യൻ രാഷ്ട്രം
- \* യൂറോപ്പിലെ കൾമീർ എന്നറിയപ്പെടുന്ന രാജ്യം
- \* പ്രാചീനകാലത്ത് ഹെൽവേഷ്യ എന്നറിയപ്പെട്ടിരുന്ന രാജ്യം
- \* യൂറോപ്പിന്റെ കളിസ്ഥലം എന്നറിയപ്പെടുന്ന രാജ്യം
- \* കുരിശിന്റെ ചിത്രമുള്ള പതാകയുള്ള രാജ്യം
- \* റെൻ നദി ഉൽഭവിക്കുന്ന രാജ്യം
- \* യൂറോപ്പിന്റെ സാമ്പത്തിക തലസ്ഥാനം എന്നറിയപ്പെടുന്ന സുറിച്ച് ഏത് രാജ്യത്താണ്
- \* ഇന്റർനാഷണൽ ഒളിമ്പിക് കമ്മിറ്റിയുടെ ആസ്ഥാനമായ ലോസെയ്ൻ ഏതു രാജ്യത്താണ്
- \* ഒളിമ്പിക് മ്യൂസിയം ഏതു രാജ്യത്താണ്

- ഇന്ത്യൻ ടെലഗ്രാഫ് ചെടി എന്നറിയപ്പെടുന്നത് രാമനാഥപ്പുഴ
- റിസർപ്പെൻ എന്ന മരുന്നു ലഭിക്കുന്നത് സർപ്പഗന്ധി (അമൽപ്പൊരി)യിൽനിന്നാണ് (Rauwolfia). ഇത് രക്തസമ്മർദ്ദത്തിന്റെ ചികിത്സയ്ക്കും മനോരോഗ ചികിത്സയ്ക്കും ഉപയോഗിക്കുന്നു.
- റിസിനസ് കമ്യൂണിസ് എന്ന ശാസ്ത്രനാമമുള്ള ആവണക്ക് എല്ലാ വാതരോഗങ്ങൾക്കും ഉത്തമ ഔഷധമായതിനാൽ വാതാരി എന്നു വിളിക്കപ്പെടുന്നു. ആവണക്കണ്ണെയും ഈ സസ്യത്തിൽനിന്ന് ലഭിക്കുന്നു.
- ആവണക്കിന്റെ (Castor) സ്വഭാവം ഈജിപ്താണ്.
- പൂക്കളുടെ റാണി എന്നറിയപ്പെടുന്നത് റോസ് ആണ്. ഇംഗ്ലണ്ടിലെയും അമേരിക്കൻ ഐക്യനാടുകളിലെയും ദേശീയ പൂഷ്പമാണിത്.
- ഈട്ടി (Rose W ood) യുടെ ശാസ്ത്രനാമമാണ് Dalbergia latifolia.
- റബ്ബറിന്റെ ജന്മദേശം ബ്രസീൽ. ശാസ്ത്രനാമം Hevea brasiliensis.
- റബ്ബർ ഇന്ത്യയിൽ കൊണ്ടുവന്നത് പോർച്ചുഗീസുകാരാണ്.
- റബ്ബറിന്റെ കറയാണ് ലാറ്റക്സ്.
- വെജിറ്റബിൾ ഗോൾഡ് എന്നറിയപ്പെടുന്നത് കൂങ്കുമമാണ് (Saffron). ലോക വിപണിയിലെ ഏറ്റവും വില പിടിച്ച സുഗന്ധവ്യഞ്ജനമാണിത്.
- കൂങ്കുമത്തിന് നിറം നൽകുന്നത് ഐക്യനാടുകൾ ക്രോസിൻ എന്ന പദാർത്ഥമാണ്. സസ്യത്തിന്റെ ഉണക്കിയ Stigma, Style എന്നീ ഭാഗങ്ങളാണ് ഉപയോഗിക്കുന്നത്.
- റെയിൽവേ സ്റ്റീപ്പുകൾ നിർമ്മിക്കാൻ ഉപയോഗിക്കുന്ന മരങ്ങളിലൊന്നാണ് സാൽ (Sal).
- ചന്ദനമരങ്ങൾ അടുത്തുള്ള വൃക്ഷങ്ങളുടെ വേരിൽനിന്ന് പോഷകങ്ങൾ വലിച്ചെടുക്കാറുണ്ട്.
- ചന്ദനമരങ്ങൾക്ക് പ്രസിദ്ധമായ കേരളത്തിലെ സ്ഥലം മൂന്നാറിനടുത്തുള്ള മറയൂർ.
- ച്യൂയിംഗ് ഗം (Chewing Gum) ലഭിക്കുന്നത് മധ്യഅമേരിക്കയിലെ സാപോഡില്ല (Sapodilla) അഥവാ സപ്പോട്ട മരത്തിൽനിന്നാണ്. ചിക്കു എന്നും ഇത് അറിയപ്പെടുന്നു. കിക്കറ്റ് ബോൾ എന്ന പേരിൽ ഒരിനം സപ്പോട്ടയുണ്ട്.
- ലോകത്തിലെ ഏറ്റവും ഉയരം വലിയ മരമാണ് അമേരിക്കൻ ഐക്യനാടുകളിലെ General Sherman. ഇത് സൈകയ വിഭാഗത്തിൽപ്പെടുന്ന മരമാണ് (Sequoiadendron

- giantum). വിത്തുണ്ടെങ്കിലും കായ്കളില്ലാത്ത സസ്യങ്ങളാണ് ജിനോസ്പേമുകൾ.
- ചെത്തുരുണി മരങ്ങൾ ധാരാളമുള്ളതിനാലാണ് കൊല്ലം ജില്ലയിലെ ചെത്തുരുണി വന്യജീവി സങ്കേതത്തിന് ആ പേരു കിട്ടിയത്.
- സില കോർഡിഫോളിയ എന്ന ശാസ്ത്രനാമമുള്ള കുറുനോട്ടി ആയുർവേദ ഔഷധങ്ങളായ ബാലാരിഷ്ടം, ബലാതൈലം, ധാന്യന്തരം, ക്ഷീരബല തുടങ്ങിയവയിൽ അടങ്ങിയിട്ടുണ്ട്. വാതരോഗങ്ങൾക്ക് ഫലപ്രദമായ ഔഷധമാണിത്.
- ഗർഭിണികൾക്ക് സുഖപ്രസവത്തിനു സഹായകമാണ് കുറുനോട്ടി.
- മനുഷ്യൻ ആഹാരമായി ഉപയോഗിക്കുന്ന ആൽഗയാണ് സ്പൈറൂലിന. ഏറ്റവും കൂടുതൽ മാംസ്യം അടങ്ങിയിരിക്കുന്ന സസ്യസ്രോതസ്സാണിത് (60 ശതമാനം). സോയാബീനിൽ 40 ശതമാനം മാംസ്യമാണുള്ളത്.
- പന്ത്രണ്ട് വർഷത്തിലൊരിക്കൽ പൂക്കുന്ന സസ്യമാണ് നീലക്കുറിഞ്ഞി. സ്ത്രീകൾക്ക് പലവിധ രോഗങ്ങൾക്കും പരിഹാരമായി ഉപയോഗിക്കുന്ന ആൽഗയാണ് സ്പൈറൂലിന. ഏറ്റവും കൂടുതൽ മാംസ്യം അടങ്ങിയിരിക്കുന്ന സസ്യസ്രോതസ്സാണിത് (60 ശതമാനം). സോയാബീനിൽ 40 ശതമാനം മാംസ്യമാണുള്ളത്.
- പന്ത്രണ്ട് വർഷത്തിലൊരിക്കൽ പൂക്കുന്ന സസ്യമാണ് നീലക്കുറിഞ്ഞി. സ്ത്രീകൾക്ക് പലവിധ രോഗങ്ങൾക്കും പരിഹാരമായി ഉപയോഗിക്കുന്ന ആൽഗയാണ് സ്പൈറൂലിന. ഏറ്റവും കൂടുതൽ മാംസ്യം അടങ്ങിയിരിക്കുന്ന സസ്യസ്രോതസ്സാണിത് (60 ശതമാനം). സോയാബീനിൽ 40 ശതമാനം മാംസ്യമാണുള്ളത്.



- സ്ത്രീകൾക്ക് പലവിധ രോഗങ്ങൾക്കും പരിഹാരമായി ഉപയോഗിക്കുന്ന ആൽഗയാണ് സ്പൈറൂലിന. ഏറ്റവും കൂടുതൽ മാംസ്യം അടങ്ങിയിരിക്കുന്ന സസ്യസ്രോതസ്സാണിത് (60 ശതമാനം). സോയാബീനിൽ 40 ശതമാനം മാംസ്യമാണുള്ളത്.
- കുറിഞ്ഞിയുടെ പരിരക്ഷണാർത്ഥം ഇടക്കി ജില്ലയിൽ ദേശീയോദ്യാനമുണ്ട്.
- കാണാത്തതിൽ അഥവാ തായ്ത്തടിയിൽ ആഹാരം ശേഖരിക്കുന്ന സസ്യമാണ് കരിമ്പ് (Sugarcane). ശാസ്ത്രനാമം Saccharum officinarum.
- പുഷ്പിച്ചാൽ വിളവുകൂറയുന്ന വിളവാണ് കരിമ്പ്.
- ഇന്ത്യയിൽ ഹരിത വിപ്ലവത്തിലൂടെ ഏറ്റവും മെച്ചമുണ്ടായ നാണ്യവിള (Cash crop) കരിമ്പാണ്.
- ഏറ്റവും സാവധാനത്തിൽ വളരുന്ന സസ്യമാണ് Sugar എന്നു പേരുള്ള ഒരിനം കള്ളിമുൾച്ചെടി.
- പരാഗണത്തിന് തേനിച്ചെയെ മാത്രം

### പുതുച്ചേരി

- \* പതിനാലാമത്തെ ഭരണഘടനാ ഭേദഗതിയിലൂടെ ഇന്ത്യൻ യൂണിയനോട് കൂട്ടിച്ചേർക്കപ്പെട്ട പ്രദേശം
- \* വിപ്ലവപ്രവർത്തനങ്ങൾ അവസാനിപ്പിച്ച് അറവിന്ദഘോഷ് സന്യാസജീവിതം നയിച്ചത് എവിടെയാണ്
- \* ഭാരതീയർ സമാധി എവിടെയാണ്
- \* ഇന്ത്യൻ ഇൻസ്റ്റിറ്റ്യൂട്ട് ഓഫ് ഇന്റോളജി എവിടെയാണ്
- \* അറവിന്ദ സമാധി എവിടെയാണ്
- \* ഇന്ത്യയിൽ ഫ്രഞ്ചു സംസ്കാരം നിലനിൽക്കുന്ന പ്രദേശം
- \* ഇന്ത്യയിൽ ജോവാൻ ഓഫ് ആർക്ക് സ്കയർ എവിടെയാണ്
- \* മൂന്ന് സംസ്ഥാനങ്ങളുമായി അതിർത്തി പങ്കിടുന്ന കേന്ദ്രഭരണ പ്രദേശം ഏതാണ്
- \* ഇന്ത്യയിൽ ഫ്രഞ്ചുഭാഷ സംസാരിക്കപ്പെടുന്ന കേന്ദ്രഭരണപ്രദേശം
- \* ജിപ്മെർ (ജവാഹർലാൽ നെഹ്രു ഇൻസ്റ്റിറ്റ്യൂട്ട് ഓഫ് പോസ്റ്റ് ഗ്രാജുവേറ്റ് മെഡിക്കൽ എഡ്യൂക്കേഷൻ ആന്റ് റിസർച്ച്) എവിടെയാണ്

### സുറത്ത്

- \* ഇന്ത്യയിലെ ബ്രിട്ടീഷ് സാന്നിധ്യത്തിനു തുടക്കമിട്ട നഗരം
- \* ഖാദാൽ ഉൾക്കടലിൽ സ്ഥിതിചെയ്യുന്ന തുറമുഖം
- \* സർദാർ പട്ടേൽ നാഷണൽ ഇൻസ്റ്റിറ്റ്യൂട്ട് ഓഫ് ടെക്നോളജി എവിടെയാണ്
- \* ഇന്ത്യയിലെ വജ്രനഗരം
- \* സർദാർ പട്ടേൽ മ്യൂസിയം എവിടെയാണ്
- \* ഇന്ത്യൻ ഡയമണ്ട് ഇൻസ്റ്റിറ്റ്യൂട്ട് എവിടെയാണ്
- \* ഇംഗ്ലീഷ് ഈസ്റ്റിന്ത്യാക്കമ്പനി ഇന്ത്യയിൽ ആദ്യത്തെ ഫാക്ടറി ആരംഭിച്ച സ്ഥലം
- \* ഇന്ത്യയുടെ എംബ്രോയിഡറി തലസ്ഥാനം എന്നറിയപ്പെടുന്നത്
- \* ലോകത്തെ 70 ശതമാനം രത്നങ്ങളും മുറിക്കുകയും പോളിഷ് ചെയ്യുന്നതും എവിടെയാണ്
- \* ബോംബെയ്കുമുമ്പ് പശ്ചിമതീരത്ത് ബ്രിട്ടീഷുകാരുടെ പ്രധാന താവളമായിരുന്ന നഗരം

ആശ്രയിക്കുന്ന സസ്യമാണ് സൂര്യകാന്തി (Sun Flower).

- അമേരിക്കയാണ് സൂര്യകാന്തി (Helianthus annuus) യുടെ സ്വദേശം. ഇതിൽനിന്ന് സൂര്യകാന്തി എണ്ണ ലഭിക്കുന്നു.
- മരച്ചീനിയിൽ (Tapioca or Cassava) അടങ്ങിയിരിക്കുന്ന ആസിഡാണ് പ്രസിക് ആസിഡ് അഥവാ ഹൈഡ്രോസയാനിക് ആസിഡ്.
- മരച്ചീനിയുടെ ജന്മദേശം ബ്രസീലാണ്.
- ശാഖകളുള്ള പൂങ്കുലയുള്ള ഏറ്റവും വലിയ സസ്യമാണ് Talipot Palm (Urbrella Palm).
- ഇന്ത്യൻ ഈന്തപ്പഴം (Indian Dates) എന്നറിയപ്പെടുന്നത് പുളി (Tamarind) യാണ്. അറബികളാണ് ഈ വിശേഷണം ചാർത്തിയത്.
- ആഫ്രിക്ക ജന്മദേശമായ പുളിയ ഇന്ത്യയിലേക്ക് കൊണ്ടുവന്നത് അറബികളാണ്.
- പുളിയിലെ ആസിഡ് ടാർട്രാറിക് ആസിഡ്.
- തേയില (Tea) യുടെ ശാസ്ത്രനാമം Camellia sinensis. തേയിലയിൽ അടങ്ങിയിരിക്കുന്ന ആൽക്കലോയ്ഡ് തേയിൻ.
- ചൈനയിലെ യുനാൻ പ്രവിശ്യ തേയിലയുടെ ജന്മദേശം എന്നറിയപ്പെടുന്നു.
- കാട്ടുമരങ്ങളുടെ ചക്രവർത്തി എന്നറിയപ്പെടുന്നത് തേക്ക് (Teak). ശാസ്ത്രനാമം Tectona grandis.
- കപ്പൽനിർമ്മാണത്തിന് തേക്കുതടിയാണ് ഉപയോഗിക്കുന്നത്. എന്നാൽ ചുണ്ടൻ വള്ളങ്ങൾ നിർമ്മിക്കാൻ ആഞ്ഞിലിയാണ് ഉപയോഗിക്കുന്നത്.
- ബീഡി നിർമ്മിക്കാൻ ഉപയോഗിക്കുന്നത് Terdu മരത്തിന്റെ ഇലകളാണ്.



- തഴുതാമ അഥവാ പുനർനവ ഹൃദയത്തെ വ്യക്തമായും ഒരുപോലെ ഉത്തേജിപ്പിക്കുന്ന ഔഷധ സസ്യമാണ്.
- പുകയിലയിൽ (Tobacco) അടങ്ങിയിരിക്കുന്ന വിഷവസ്തു നിക്കോട്ടിൻ.
- പുകയിലയിലെ കാൻസർ ഉണ്ടാക്കുന്ന ഘടകമാണ് നൈട്രോസാമിൻ.
- Golden Leaf of India എന്നറിയപ്പെടുന്നത് പുകയിലയാണ്.
- പാവപ്പെട്ടവന്റെ ആപ്പിൾ എന്നറിയപ്പെടുന്നത് തക്കാളി (Tomato) യാണ്.
- തക്കാളിയിലെ ആസിഡ് ഓക്സാലിക് ആസിഡ്. ജന്മദേശം തെക്കേ അമേരിക്ക.
- തക്കാളി പാകമാകുമ്പോൾ ചുവപ്പ് നിറം നൽകുന്ന പിമെന്റാണ് ലൈക്കോപ്പിൻ.
- Love Apple എന്നറിയപ്പെടുന്നതും തക്കാളിയാണ്
- തൊട്ടാവാടിയുടെ (Touch-me-not) ശാസ്ത്രനാമം Mimosa pudica.
- ഔഷധ സസ്യങ്ങളുടെ മാതാവ് എന്നറിയപ്പെടുന്നത് തുളസിയാണ്. സംസ്കൃതത്തിൽ ദേവദന്ദി എന്നറിയപ്പെടുന്ന ഈ സസ്യത്തിന്റെ ശാസ്ത്രനാമം Ocimum sanctum.
- തുളസി, പെപ്പർമിന്റ് എന്നിവയാണ് മാത് വാഷിലെ ഘടകങ്ങൾ.
- Golden Spice എന്നറിയപ്പെടുന്നത് മഞ്ഞളാണ് (Turmeric).
- മഞ്ഞളിനു നിറം നൽകുന്ന രാസവസ്തു ക്യൂർക്കുമിൻ (Curcumin).
- കാണാത്തതിൽ ആഹാരം ശേഖരിച്ചുവയ്ക്കുന്ന സസ്യമാണ് മഞ്ഞൾ. ജന്മദേശം ഇന്ത്യ.
- മധ്യകാല യൂറോപ്പിൽ ഇത് കൂങ്കുമത്തിനു വില കൂടുതലായതിനാൽ പകരം ഉപയോഗിക്കാറുണ്ടായിരുന്നതിനാൽ ഇന്ത്യൻ കൂങ്കുമം എന്നറിയപ്പെട്ടിരുന്നു.
- മഞ്ഞൾ വിപണനത്തിൽ മുന്നിലായിരുന്നതിനാൽ മഞ്ഞൾ നഗരം എന്നറിയപ്പെട്ടിരുന്ന നഗരമാണ് തമിഴ്നാട്ടിലെ ഈറോഡ്.
- ലോകത്തിലെ ഏറ്റവും മികച്ചയിനം മഞ്ഞളായി കണക്കാക്കുന്നത് ആലപ്പി മഞ്ഞളാണ്.
- ഏറ്റവും കൂടുതൽ ഇരുമ്പ് അടങ്ങിയ സുഗന്ധവ്യഞ്ജനം എന്ന പ്രത്യേകതയും മഞ്ഞളിനുണ്ട്.
- സൗന്ദര്യ സംവർധക പദാർത്ഥമായും മഞ്ഞൾ ഉപയോഗിക്കുന്നു.
- മഞ്ഞളിന്റെ ഉപയോഗയോഗ്യമായ ഭാഗം ഭൂകാണ്ഡമാണ്.
- അന്തരീക്ഷത്തിൽനിന്ന് ഈർപ്പം നേരിട്ട് വലിച്ചെടുക്കാൻ കഴിവുള്ള സസ്യമാണ് മരവാഴ (Vanda).
- പച്ച സർണം എന്നറിയപ്പെടുന്ന വാനില (Vanilla) യുടെ സ്വദേശം മെക്സിക്കോയാണ്. സ്വയം പരാഗണം സാധ്യമല്ലാത്ത സുഗന്ധവ്യഞ്ജനമാണിത്.
- ഭക്ഷ്യയോഗ്യമായ ഏകയിനം ഓർക്കിഡാണ് വാനില. Princess of Spices എന്നാണ് ഇതിയപ്പെടുന്നത്.
- കൂങ്കുമം കഴിഞ്ഞാൽ ഏറ്റവും വില പിടിച്ചുള്ള സുഗന്ധ വ്യഞ്ജനമാണ് വാനില.
- ഏറ്റവും വലിയ ഇലയുള്ള സസ്യമാണ് വിക്ടോറിയ റീജിയ (Victoria regia) അഥവാ ആനത്താമര. ഇതിന്റെ ഇലയ്ക്ക് രണ്ടുമീറ്റർവരെ വ്യാസമുണ്ടാകും. സാധാരണ താമരയിലപോലെ വെള്ളത്തിൽ പൊങ്ങിക്കിടക്കുന്ന ഇതിന് 20 കിലോഗ്രാം വരെ ഭാരം താങ്ങാൻ കഴിയും.
- വിങ്കാസ്റ്റേൻ എന്ന ആൽക്കലോയ്ഡ് ലഭിക്കുന്നത് ശവാനാരി (Vinca rosea) യിൽനിന്നാണ്. ഈ മരുന്ന് രക്താർബുദ ചികിത്സയ്ക്ക് ഉപയോഗിക്കുന്നു. നിത്യ കല്യാണി, ശവക്കോട്ടപ്പച്ച, ഉഷമലരി എന്നീ പേരുകളിലും ഈ സസ്യം അറിയപ്പെടുന്നു.
- ഗോതമ്പിന്റെ (Wheat) ശാസ്ത്രനാമം Triticum aestivum എന്നാണ്.



**വെള്ളി**

- \* വൈദ്യുതിയുടെ മികച്ച ചാലകം
- \* ഏതിന്റെ അയിരാണ് അർജന്റാക്സൈറ്റ്
- \* താപത്തിന്റെ മികച്ച ചാലകം
- \* ഇൽത്തുമിഷിന്റെ തങ്ക എന്ന നാണയം എന്തുപയോഗിച്ച് നിർമ്മിച്ചതായിരുന്നു
- \* കേരളത്തിലെ പുരാതന നാണയമായ കർഷാപണം എന്തുപയോഗിച്ച് നിർമ്മിച്ചതായിരുന്നു
- \* ഷെർഷായുടെ റൂപ്പിയ എന്ന നാണയം എന്ന നാണയം എന്തുപയോഗിച്ച് നിർമ്മിച്ചതായിരുന്നു
- \* ഏത് ലോഹത്തിന് ക്ഷാമം നേരിട്ടതുകൊണ്ടാണ് മുഹമ്മദ് ബിൻ തുഗ്ലക് ചെമ്പ് കൊണ്ടുള്ള അടയാള നാണയ സംവിധാനം കൊണ്ടുവന്നത്
- \* പോർച്ചുഗീസുകാരുടെ എസ്‌പെര എന്ന നാണയം എന്തുപയോഗിച്ച് നിർമ്മിച്ചതായിരുന്നു
- \* തിരുവിതാംകൂറിലെ അനന്തരാധർപ്പണം എന്ന നാണയം എന്തുപയോഗിച്ച് നിർമ്മിച്ചതായിരുന്നു
- \* അർജന്റോ എന്നും പേരുള്ള മൂലകം

284. ഇന്ത്യയിലെ ഏറ്റവും പ്രധാനപ്പെട്ട റാബി വിളയാണ് ഗോതമ്പ്.
285. ഇന്ത്യയിൽ ഹരിതവിപ്ലവത്തിലൂടെ ഏറ്റവും മെച്ചമുണ്ടായ ഭക്ഷ്യവിള ഗോതമ്പാണ്.
286. അമേരിക്കയിൽ ഗോതമ്പുപാടങ്ങൾക്കു പ്രസിദ്ധമായ പ്രയറി പുൽമേടുകൾ ലോകത്തിന്റെ അപ്പുത്തൊട്ടി എന്നു വിളിക്കപ്പെടുന്നു.
287. ക്രിക്കറ്റ് ബാറ്റ് നിർമ്മിക്കാൻ വില്ലോ മരത്തിന്റെ തടി (Willow tree) ഉപയോഗിക്കുന്നു.
288. ഏറ്റവും ചെറിയ പുറമുള്ള സസ്യം വുൾഫിയ (Wolffia) ആണ്. ഏറ്റവും വേഗത്തിൽ പ്രത്യുൽപാദനം നടത്തുന്ന seed plant ആണ് Wolffia microcarpa. വുൾഫിയയെ W atzaraal എന്നു വിളിക്കാറുണ്ട്.
289. ദശമൂലങ്ങൾ ഇവയാണ്- കുമ്പിൾ, കുവളം, മുഞ്ഞ, പാതിരി, പലകപ്പയ്യാനി, ഓരില, മുവില, കറുത്ത ചുണ്ട, വെളുത്ത ചുണ്ട, തൈരിഞ്ഞിൽ. ഇവ ദശമൂലാരിഷ്ടത്തിന്റെ നിർമ്മാണത്തിന് ഉപയോഗിക്കുന്നു.
290. ദശപുഷ്പങ്ങൾ ഇവയാണ്- പൂവാംകുറുന്തല, മുക്കുറ്റി, ഉഴിഞ്ഞ, ചെറുള, കയ്യോന്നി, മുയൽച്ചെവിയൻ, വിഷ്ണുക്രാന്തി, നിലപ്പന, തിരുതാളി, കറുക.
291. ഇന്ത്യയിലെ രണ്ടാമത്തെ മാസ്റ്റർ കൺ

**റഷ്യ**

- \* ഏറ്റവും കൂടുതൽ വനവിസ്തൃതിയുള്ള രാജ്യം
- \* 2018ലെ ലോകകപ്പ് ഫുട്ബോളിന്റെ ആതിഥേയർ
- \* ടോൾസ്റ്റോയുടെ ഭവനമായ യാസ്നയാ പോളിയന് എസ് രാജ്യത്താണ്
- \* നേവാ നദി ഒഴുകുന്ന രാജ്യം
- \* മദർലാൻഡ് പ്രതിമ ഏത് രാജ്യത്താണ്
- \* ഏറ്റവും കൂടുതൽ സിനിമാ തിയേറ്ററുകൾ ഉള്ള രാജ്യം
- \* ഏറ്റവും വിസ്തീർണം കൂടിയ രാജ്യം
- \* ഏറ്റവും കൂടുതൽ തണുപ്പ് അനുഭവപ്പെടുന്ന രാജ്യം
- \* ബഹിരാകാശവാഹനം വിക്ഷേപിച്ച ആദ്യ രാജ്യം (1957)
- \* മനുഷ്യനെ ബഹിരാകാശത്ത് എത്തിച്ച ആദ്യ രാജ്യം

**QUESTION BAG**

**സ്വാതന്ത്ര ഭാരതം**

- ട്രോൾ ഫെസിലിറ്റി സെന്റർ ഐ.എസ്.ആർ.ഐ.വിടെയാണ് സ്ഥാപിച്ചത്- അയോധ്യനഗർ
292. നാഷണൽ ഇൻസ്റ്റിറ്റ്യൂട്ട് ഫോർ യൂനാനി മെഡിസിൻ എവിടെയാണ് -ബാംഗ്ലൂർ
  293. നാഷണൽ ലേബർ ഇൻസ്റ്റിറ്റ്യൂട്ട് ആരുടെ പേരിൽ നാമകരണം ചെയ്തിരിക്കുന്നു- വി.വി.ഗിരി
  294. നാണയത്തിൽ ചിത്രം മുദ്രണം ചെയ്യപ്പെട്ട ആദ്യ ഇന്ത്യൻ പ്രധാനമന്ത്രി- ജവാഹർലാൽ നെഹ്രു
  295. പിന്നാക്ക വിഭാഗത്തിൽ നിന്നും രാഷ്ട്രപതിയായ ആദ്യ വ്യക്തി- ഗ്യാനി സെയിൽ സിങ്
  296. 1956-ൽ സംസ്ഥാന പുനസ്സംഘടനയിലൂടെ നിലവിലുണ്ടായിരുന്ന സംസ്ഥാനങ്ങൾ - 14
  297. 1971-ലെ ഇന്തോ- പാക് യുദ്ധസമയത്ത് പ്രതിരോധ മന്ത്രിയായിരുന്നത്- ജഗ്ജീവൻ റാം
  298. 1998-ൽ ഇന്ത്യൻ പ്രധാനമന്ത്രി എ.ബി.വാജ്പേയിയും പാകിസ്താൻ പ്രധാനമന്ത്രി നവാസ് ഷെരീഫും പ്രഖ്യാപനത്തിൽ ഒപ്പുവെച്ച നഗരം-ലാഹോർ
  299. 2005 ഒക്ടോബറിൽ വിവരാവകാശനിയമം നടപ്പിൽ വരാത്ത സംസ്ഥാനം- ജമ്മു കാശ്മീർ
  300. മദ്രാസ് സംസ്ഥാനത്തിന്റെ പേര് തമിഴ്നാട് എന്നാക്കി മാറ്റിയ വർഷം- 1969
  301. അണ്ണാ ഹസാരെ ഏത് സംസ്ഥാനക്കാരനാണ്- മഹാരാഷ്ട്ര
  302. അമ്പതു വർഷം പാർലമെന്റംഗങ്ങളായിട്ടുള്ള സാതന്ത്ര്യ സമര സേനാനി- എൻ.ജി.രാഗ
  303. അവസാനമായി ഇന്ത്യ വിട്ടുപോയ വിദേശീയർ ആര് - പോർച്ചുഗീസുകാർ
  304. അഹമ്മദാബാദിലെ അയ്യോലട്ടിൽ അന്ത്യനിദ്ര കൊള്ളുന്ന ഇന്ത്യൻ പ്രധാനമന്ത്രി- മൊറാർജി ദേശായി
  305. മഹാരാഷ്ട്രയിൽ പെനിസെലിൻ ഫാക്ടറി എവിടെയാണ്- പാംപ്രി
  306. മാരുതി ഉദ്യോഗ് ഏത് ജപ്പാനീസ് കമ്പനിയുമായിട്ടാണ് സഹകരിക്കുന്നത്- സുസുക്കി
  307. ആദ്യട്ടെ ഉപഗ്രഹത്തെ ബഹിരാകാശത്ത് എത്തിച്ച രാജ്യം- (മുൻ)സോവിയറ്റ് യൂണിയൻ
  308. ഇന്ത്യ എഡ്യൂസാറ്റ് വിക്ഷേപിച്ച തീയതി- 2004 സെപ്തംബർ 20
  309. ഇന്ത്യൻ ഇൻസ്റ്റിറ്റ്യൂട്ട് ഓഫ് പെട്രോളിയം സ്ഥിതി ചെയ്യുന്നത്- ഡെറാഡൂൺ
  310. ഇന്ത്യയിലെ അവസാനത്തെ ഗവർണർ ജനറൽ - സി.രാജഗോപാലാചാരി
  311. ഇന്ത്യയിലെ ആദ്യ പുകയില വിമുക്തനഗരം- ചണ്ഡീഗഢ്
  312. ഇന്ത്യയിലെ ആദ്യത്തെ ടെസ്റ്റ് ട്യൂബ് ശിശു- ദുർഗ
  313. രാകേഷ് ശർമയുടെ ബഹിരാകാശയാത്ര നടത്തിയ വർഷം -1984
  314. ചന്ദ്രയാൻ-രണ്ട് പദ്ധതിയിൽ ഏതു രാജ്യവുമായി സഹകരിക്കാനാണ് ഇന്ത്യ ലക്ഷ്യമിടുന്നത്- റഷ്യ
  315. മിസ് വേൾഡ് ആയ ആദ്യ ഇന്ത്യക്കാരി- റീത്ത ഫരിയ
  316. നാട്ടുരാജ്യങ്ങളുടെ സംയോജനത്തിന് നേതൃത്വം നൽകിയത്- സർദാർ പട്ടേൽ
  317. നാളന്ദ സർവകലാശാലയുടെ പുനരുദ്ധാരണത്തിനു നേതൃത്വം നൽകാൻ നിയോഗിക്കപ്പെട്ടത്- അമർത്യ സെൻ
  318. നാഷണൽ അസ്സസ് മെന്റ് ആന്റ് അക്രഡിറ്റേഷൻ കൗൺസിലിന്റെ (നാക്) ആസ്ഥാനം-ബാംഗ്ലൂർ
  319. നാഷണൽ കൗൺസിൽ ഫോർ ടീച്ചർ എജ്യൂക്കേഷന്റെ ആസ്ഥാനം- ന്യൂഡൽഹി
  320. ന്യൂനപക്ഷസർക്കാരിന്റെ തലവനായ ആദ്യ ഇന്ത്യൻ പ്രധാനമന്ത്രി- ചരൺസിങ്
  321. പഞ്ചായത്ത് രാജ്, നഗരപാലിക ബില്ലുകൾ രാജ്യസഭയിൽ പരാജയപ്പെട്ടത് ഏത് പ്രധാനമന്ത്രിയുടെ കാലത്ത്- രാജീവ് ഗാന്ധി
  322. പവ്നാരിൽ പരായമ ആശ്രമം സ്ഥാപിച്ചത്- വിനോബാ ഭാവെ
  323. പാർലമെന്റിനെ അഭിമുഖീകരിക്കാത്ത ഏക ഇന്ത്യൻ പ്രധാനമന്ത്രി- ചരൺസിങ്
  324. പാർലമെന്റിന്റെ ഏതെങ്കിലുമൊരു സഭയിൽ അംഗമല്ലാതെ പ്രധാനമന്ത്രിയായ ആദ്യ വ്യക്തി- നരസിംഹറാവു
  325. പിന്നാക്ക വിഭാഗത്തിൽ നിന്നും പ്രധാനമന്ത്രിയായ ആദ്യ വ്യക്തി- ഡോ.മൻമോഹൻ സിങ്
  326. പുനരുദ്ധരിച്ച നാളന്ദ സർവകലാശാലയുടെ പ്രഥമ വിസിറ്റർ സ്ഥാനം നിരാകരിച്ചത് -എ.പി.ജെ. അബ്ദുൾ കലാം
  327. പദവിയിലിരിക്കെ അന്തരിച്ച ആദ്യ കേന്ദ്രമന്ത്രി- സർദാർ പട്ടേൽ
  328. പദവിയിലിരിക്കെ അന്തരിച്ച ഉപപ്രധാനമന്ത്രി- സർദാർ പട്ടേൽ
  329. 1959-ൽ സ്ഥാപിതമായ നാഷണൽ സ്കൂൾ ഓഫ് ഡ്രാമ എവിടെയാണ്- ന്യൂഡൽഹി
  330. മുഖ്യമന്ത്രി പദം വഹിച്ച ആദ്യ ദളിത് വനിത- മായാവതി
  331. മുഖ്യമന്ത്രിയായശേഷം പ്രധാനമന്ത്രിയായ ആദ്യ വ്യക്തി- മൊറാർജി ദേശായി
  332. മുൻബയിലെ ദാദറിനുസമീപം ആരുടെ സമാധിസ്ഥലമാണുള്ളത് -ബി.ആർ. അംബേദ്കർ
  333. അടിയന്തരാവസ്ഥയെ അച്ചടക്കത്തിന്റെ യുഗപ്പിറവി എന്നു വിശേഷിപ്പിച്ചത്- വിനോബാഭാവെ
  334. ഇന്ത്യ ആദ്യമായി റോക്കറ്റ് വിക്ഷേപിച്ച സ്ഥലം- തൂമ്പ (തിരുവനന്തപുരം)
  335. ഇന്ത്യയുടെ ആദ്യത്തെ അറ്റോമിക് റിയാക്ടർ- അപ്സര
  336. ഏതു സംഘടനയ്ക്കാണ് തൂമ്പ റോക്കറ്റ് വിക്ഷേപണ കേന്ദ്രം സമർപ്പിച്ചിരിക്കുന്നത്- ഐക്യരാഷ്ട്രസംഘടന
  337. ഏത് രാജ്യമാണ് അന്റാർട്ടിക്ക പര്യടനത്തിനായി ഇന്ത്യക്ക് എംപി പോളാർ സർക്കിൾ

**ശനി**

- \* ഏത് ഗ്രഹത്തിന്റെ ഉപഗ്രഹങ്ങൾക്കാണ് ഗ്രീക്കുപുരാണങ്ങളിലെ കഥാപാത്രങ്ങളുടെ പേര് നൽകിയിരിക്കുന്നത്
- \* സൗരയൂഥത്തിലെ ഗ്രഹങ്ങളിൽ വലുപ്പത്തിൽ രണ്ടാം സ്ഥാനമുള്ള ഗ്രഹം ഏത് ഗ്രഹത്തിന്റെ ഉപഗ്രഹമാണ് ടൈറ്റൻ
- \* ആകർഷകമായ വലയങ്ങളുള്ള ഗ്രഹം
- \* ഡ്രാഗൺ സ്റ്റോം, ഗ്രേറ്റ് വൈറ്റ് സ്‌പോട്ട് എന്നീ കൊടുങ്കാറ്റ് മേഖലകൾ ഉള്ള ഗ്രഹം
- \* ഏത് ഗ്രഹത്തെയും ഉപഗ്രഹങ്ങളെയും കുറിച്ച് പഠിക്കാൻ വിക്ഷേപിച്ചതാണ് കാസിനി-ഹൈജൻസ് ദൗത്യം?
- \* റോമൻപുരാണങ്ങളിൽ കൃഷിയുടെ അധിദേവന്റെ പേരിൽ അറിയപ്പെടുന്ന ഗ്രഹം
- \* ഏറ്റവും സാന്ദ്രത കുറഞ്ഞ ഗ്രഹം
- \* ജലത്തെക്കാൾ സാന്ദ്രത കുറഞ്ഞ ഗ്രഹം
- \* ടെലിസ്കോപ്പിന്റെ സഹായമില്ലാതെ കണ്ടെത്തിയ ഏറ്റവും അകലെയുള്ള ഗ്രഹം

338. കൂടുംകൂട്ടം ആണവപദ്ധതിയുമായി സഹകരിക്കുന്ന രാജ്യം - റഷ്യ
339. സാഹാ ഇൻസ്റ്റിറ്റ്യൂട്ട് ഓഫ് ന്യൂക്ലിയർ ഫിസിക്സിന്റെ ആസ്ഥാനം- കൽക്കട്ട
340. ചാന്ദ്രയാൻ പദ്ധതിക്കായി ഇന്ത്യ ഉപയോഗിച്ച ബഹിരാകാശവാഹനത്തിന്റെ നാമധേയം- പിഎസ്എൽവി സി-11
341. ഐ.എസ്.ആർ.ഐ. സ്ഥാപിതമായ വർഷം- 1969
342. ഐ.എസ്.ആർ.ഐ.യുടെ വാണിജ്യവിഭാഗമായ ആൻഡ്രിക്സ് കോർപ്പറേഷന്റെ ആസ്ഥാനം-ബാംഗ്ലൂർ
343. തൂമ്പ റോക്കറ്റ് ലോഞ്ചിങ് സ്റ്റേഷൻ പ്രവർത്തനമാരംഭിച്ച വർഷം- 1963
344. ബാങ്ക് ഭേദസാൽക്കരണത്തിനു മുൻകൈയെടുത്ത മലയാളിയായ കേന്ദ്രനിയമമന്ത്രി- പനമ്പിള്ളി ഗോവിന്ദമനോൻ
345. നാട്ടുരാജ്യങ്ങളുടെ സംയോജനത്തിൽ സർദാർ പട്ടേലിനെ സഹായിച്ച മലയാളി- വി.പി.മേനോൻ
346. നാഷണൽ പോലീസ് അക്കാദമി ആരുടെ പേരിൽ നാമകരണം ചെയ്തിരിക്കുന്നു- സർദാർ പട്ടേൽ
347. പദവിയിലിരിക്കെ അന്തരിച്ച ആദ്യത്തെ ഇന്ത്യൻ വൈസ് പ്രസിഡന്റ് - കൃഷ്ണൻകാന്ത്
348. ബുദ്ധൻ ചിരിക്കുന്നു എന്ന പേരിലുള്ള ന്യൂക്ലിയർ ബോംബ് പരീക്ഷണം ഇന്ത്യ നടത്തിയത് ഏത് പഞ്ചവത്സര പദ്ധതിക്കാലത്താണ്- നാലാം പദ്ധതി
349. ബാംഗ്ലൂറിലെ റൂപവൽക്കരണവുമായി ബന്ധപ്പെട്ട ഇന്ത്യൻ പ്രധാനമന്ത്രി- ഇന്ദിരാഗാന്ധി
350. ഭാരതീയ ജനസംഘത്തിന്റെ സ്ഥാപകൻ- ശ്യാമപ്രസാദ് മുഖർജി
351. 1948-ൽ ഡോ. ശാരദാ കബീറിനെ പുനർവിവാഹംചെയ്ത നേതാവ്-ബി.ആർ. അംബേദ്കർ
352. 2009-ലെ തിരഞ്ഞെടുപ്പിനുശേഷം നിലവിൽവന്നത് എത്രാമത്തെ ലോക്സഭയാണ്- 15
353. ആന്ധ്രാപ്രദേശിൽ മുഖ്യമന്ത്രിയായശേഷം ഇന്ത്യൻ പ്രസിഡണ്ടായ വ്യക്തി- നീലം സഞ്ജീവറെഡ്ഡി
354. ആരുടെ ജന്മദിനം കർഷകദിനമായി ആചരിച്ചുപോരുന്നു - ചരൺസിങ്
355. ആക്ടിംഗ് പ്രസിഡന്റായശേഷം പ്രസിഡന്റായ ആദ്യ വ്യക്തി- വി.വി.ഗിരി
356. ആദ്യത്തെ ഏഷ്യൻ ഗെയിംസ് 1951-ൽ ഉദ്ഘാടനം ചെയ്തത്- ഡോ.രാജേന്ദ്ര പ്രസാദ്
357. ആദ്യത്തെ കോൺഗ്രസിതര പ്രധാനമന്ത്രി- മൊറാർജി ദേശായി
358. ഇന്ത്യ ആദ്യ അന്റാർട്ടിക്കൻ പര്യടനം നടത്തിയ വർഷം- 1982
359. ഇന്ത്യ സാഹിത്യത്തിന്റെ രജതജൂബിലി ആഘോഷിച്ചപ്പോൾ പ്രസിഡന്റ്- വി.വി.ഗിരി
360. ഇന്ത്യയിലാദ്യമായി ദേശീയ അടിയന്തരാവസ്ഥ പ്രഖ്യാപിക്കപ്പെട്ടത്- 1962
361. ഇന്ത്യയിലെ ആദ്യത്തെ ഓപ്പൺ യൂണിവേഴ്സിറ്റിക്ക് (ആന്ധ്രാപ്രദേശ്) ഏത് നേതാവിന്റെ പേരാണ് നൽകിയിരിക്കുന്നത്-ബി.ആർ.അംബേദ്കർ
362. ഇന്ത്യയിലെ ആദ്യത്തെ ഹൃദയമാറ്റ ശസ്ത്രക്രിയയ്ക്കു നേതൃത്വം നൽകിയത് - പി.വേണുഗോപാൽ
363. ഇന്ത്യയിലെ ആദ്യത്തെ മെഡിക്കൽ സർവകലാശാല- വിജയവാഡ
364. ഇന്ത്യയിലെ ഏറ്റവും വലിയ ചേരി- ധരാവി
365. ഭൂദാനപ്രസ്ഥാനം ആരംഭിച്ച സ്ഥലം- പോച്ചമ്പള്ളി

**പുസ്തകം**

- \* നാഷണൽ കെമിക്കൽ ലബോറട്ടറി എവിടെയാണ്
- \* ഇന്ത്യയിലെ ആദ്യത്തെ വനിതാ സർവകലാശാലയായ ശ്രീമതി നാമിദായ് താക്കർസി വിമൻസ് യൂണിവേഴ്സിറ്റി എവിടെയാണ്
- \* പെഷമാരുടെ ആസ്ഥാനമായിരുന്നത്
- \* ബോംബെ പ്രസിഡൻസിയുടെ മൺസൂൺ തലസ്ഥാനം
- \* ഇന്ത്യൻ നാഷണൽ കോൺഗ്രസിന്റെ ആദ്യ സമ്മേളനം നടത്താൻ നിശ്ചയിച്ചിരുന്നത് ഈ നഗരത്തിലായിരുന്നുവെങ്കിലും പ്ലേഗ്ബാധ പൊട്ടിപ്പുറപ്പെട്ടുകാരണം വേദി മുറുക്കിയപ്പോൾ മാറ്റേണ്ടിവന്നു. ഏതാണ് ഈ നഗരം?
- \* ഇന്ത്യൻ ആർമിയുടെ സതേൺ കമാൻഡിന്റെ ആസ്ഥാനം
- \* ആംഡ് ഫോഴ്സസ് മെഡിക്കൽ കോളേജ് എവിടെയാണ്
- \* കിഴക്കിന്റെ ഓക്സ്ഫർഡ് എന്നറിയപ്പെടുന്നത്
- \* മറാഠിഭാഷയുടെ കല്പിത ആസ്ഥാനം എന്നറിയപ്പെടുന്നത്
- \* മഹാരാഷ്ട്രയുടെ സാംസ്കാരിക തലസ്ഥാനം

366. പദവിലിരിക്കെ അന്തരിച്ച ആദ്യ പ്രധാനമന്ത്രി-ജവാഹർലാൽ നെഹ്രു
367. പാർലമെന്റ് മന്ദിരത്തിൽ പ്രതിമ സ്ഥിതിപ്പെട്ട ആദ്യ കമ്മ്യൂണിസ്റ്റ് നേതാവ് - എ.കെ.ഗോപാലൻ
368. ഭാഷാടിസ്ഥാനത്തിൽ ആദ്യമായി സംസ്ഥാന പുനസ്സംഘടന നടന്ന വർഷം- 1956
369. പ്രസിഡന്റായി തിരഞ്ഞെടുക്കപ്പെട്ട ആദ്യത്തെ സ്വതന്ത്ര സ്ഥാനാർഥി- ഡോ. രാധാകൃഷ്ണൻ
370. പ്രസിഡന്റു തിരഞ്ഞെടുപ്പിൽ പരാജയപ്പെട്ട, കോൺഗ്രസിന്റെ ഔദ്യോഗിക സ്ഥാനാർഥി- നീലം സഞ്ജീവറെഡ്ഡി
371. ശ്രീനീകേതൻ എന്ന ഗ്രാമീണ പുനരുദ്ധാരണ പദ്ധതിയുടെ ഉപജ്ഞാതാവ്- രബീന്ദ്രനാഥ് ടാഗൂർ
372. ഗ്രാമവികസനവുമായി ബന്ധപ്പെട്ട് നിലവിലുള്ള പദ്ധതിക്ക് നേതൃത്വം നൽകിയതാവ്- എസ്.കെ.ഡേ
373. 1956-ൽ സംസ്ഥാന പുനസ്സംഘടനയിലൂടെ നിലവിൽവന്ന കേന്ദ്രഭരണപ്രദേശങ്ങൾ- 6
374. 1966 ജനുവരി 10ന് ഉസ്ബക്കിസ്ഥാനിലെ താഷ്കെന്റിൽ വെച്ച് പാകിസ്താൻ പ്രസിഡന്റ് അയ്യൂബ് ഖാനുമായി താഷ്കെന്റ് കരാറിൽ ഒപ്പുവെച്ചത്- ലാൽ ബഹാദൂർ ശാസ്ത്രി
375. 1971-ലെ ഇന്തോ പാക് യുദ്ധകാലത്ത് ഇന്ത്യയുടെ സർവസൈന്യാധിപൻ- വി.വി.ഗിരി
376. 1984 ജൂണിൽ പഞ്ചാബിലെ അമൃതസറിലെ സുവർണക്ഷേത്രത്തിൽനിന്ന് സിക്ക്കുകാരെ പുറത്താക്കാൻ ഓപ്പറേഷൻ ബ്ലസ്റ്റർ പദ്ധതിക്ക് അനുമതി നൽകിയ ഇന്ത്യൻ പ്രധാനമന്ത്രി- ഇന്ദിരാഗാന്ധി
377. ഇന്ത്യയിലാദ്യമായി ഡി.പി.ഇ.പി. ആരംഭിച്ച സംസ്ഥാനം- ഉത്തർ പ്രദേശ്
378. ഇന്ത്യയിലെ ധന ഉപമന്ത്രിയുടെ പദവി എന്തായിരുന്നു- ഡോ.വർഗീസ് കോയ്മ
379. ഇന്ത്യയിലെ ആദ്യത്തെ ലയൺസ് ക്ലബ്ബ് 1956-ൽ സ്ഥാപിതമായതെവിടെ-മുംബൈ
380. ഇന്ത്യയിലെ ധാതു പര്യവേഷണത്തിന് ചുമതലപ്പെടുത്തിയിട്ടുള്ള സർക്കാർ സ്ഥാപനം- ജിയോളജിക്കൽ സർവേ ഓഫ് ഇന്ത്യ
381. ഇന്ത്യയിലെ ആദ്യ ബയോസ്ഫിയർ റിസർവ് നിലവിൽവന്ന വർഷം- 1986

382. പദവിലിരിക്കെ വധിക്കപ്പെട്ട ഏക ഇന്ത്യൻ പ്രധാനമന്ത്രി- ഇന്ദിരാ ഗാന്ധി
383. ഫക്രൂദ്ദീൻ അലി അഹമ്മദ് അന്തരിച്ച വർഷം- 1977
384. 1977ൽ നടന്ന തിരഞ്ഞെടുപ്പിൽ ഇന്ദിരാ ഗാന്ധിയെ പരാജയപ്പെടുത്തിയത്- രാജ് നാരായൺ
385. 1984 ജൂൺ 5ലെ ബ്ലസ്റ്റർ ഓപ്പറേഷനിൽ കൊല്ലപ്പെട്ട സിക്ക് നേതാവ്- ഭിന്ദ്രൻ വാല
386. അധികാരത്തിലിരിക്കെ അന്തരിച്ച ആദ്യ ഇന്ത്യൻ പ്രസിഡന്റ്- ഡോ. സക്കീർ ഹുസൈൻ
387. അസംബ്ലി തിരഞ്ഞെടുപ്പിൽ വോട്ടുചെയ്ത ആദ്യ പ്രസിഡന്റ്- എ.പി.ജെ. അബ്ദുൾ കലാം
388. അന്ത്യോദയ പദ്ധതിയുടെ ലക്ഷ്യം- ഏറ്റവും പാവപ്പെട്ടവരുടെ ഉന്നമനം
389. അസോസിയേറ്റ് സ്റ്റേറ്റ് പദവിയുണ്ടായിരുന്ന ഇന്ത്യൻ സംസ്ഥാനം- സിക്കിം
390. മൺഡൽ കമ്മീഷൻ റിപ്പോർട്ട് തയ്യാറാക്കിയത്- ബിന്ദ്രേശി പ്രസാദ് മൺഡൽ
391. മദർ തെരേസാ അന്ത്യനിദ്ര കൊള്ളുന്നത് എവിടെയാണ്- കൊൽക്കത്ത
392. ആനകളുടെ സംരക്ഷണാർഥം പ്രോജക്ട് എലിഫൻറ്റ് ആവിഷ്കരിച്ച വർഷം - 1992
393. ആന്ധ്ര സംസ്ഥാനത്തിന്റെ ആദ്യ മുഖ്യമന്ത്രി- ടി പ്രകാശം
394. ഇന്ത്യൻ പാർലമെന്റ് സുവർണ ജൂബിലി ആഘോഷിച്ച വർഷം - 2002
395. ഇന്ത്യയിലെ ആദ്യത്തെ ആർക്കിയോളജിക്കൽ പാർക്ക് സ്ഥാപിതമായ നഗരം - ഡൽഹി
396. ഇന്ത്യയിലെ ആദ്യത്തെ റബ്ബർ അണക്കെട്ട് നിർമ്മിച്ച സംസ്ഥാനം-ആന്ധ്രപ്രദേശ്
397. ഇന്ത്യയിലെ ആദ്യത്തെ ഓപ്പൺ സ്കൂൾ - സി.ബി.എസ്.ഇ.
398. ബഹിരാകാശത്തുപോയ ആദ്യ ഇന്ത്യക്കാരൻ- രാകേഷ് ശർമ
399. നാളെ സർവകലാശാലയെ പുനരുദ്ധരിക്കണമെന്ന് ആദ്യമായി ആവശ്യപ്പെട്ടത്-എ.പി.ജെ. അബ്ദുൾ കലാം
400. ബുദ്ധൻ ചിരിക്കുന്നു എന്ന പേരു നൽകി ഇന്ത്യ ആണവ പരീക്ഷണം നടത്തിയ സംസ്ഥാനം- രാജസ്ഥാൻ
401. ബംഗ്ലാദേശിലെ ജനങ്ങൾ സ്വാതന്ത്ര്യത്തിനായി പൊരുതിയപ്പോൾ അവർക്ക് പിന്തുണ നൽകണമെന്ന് പറഞ്ഞ ആദ്യ ഇന്ത്യൻ നേതാവ്- ജയപ്രകാശ് നാരായൺ

**പോർട്ടുഗൽ**

- \* കണ്ണൂരിലെ സെന്റ് ആഞ്ജലോ കോട്ട നിർമ്മിച്ചത് ഏത് രാജ്യക്കാരാണ്
- \* കശുവണ്ടി ഇന്ത്യയിൽ കൊണ്ടുവന്നത് ഏത് രാജ്യക്കാരാണ്
- \* ഇന്ത്യയുമായി സമുദ്രമാർഗം നാവിക ബന്ധം സ്ഥാപിച്ച ആദ്യത്തെ യൂറോപ്യൻ ശക്തി
- \* ഭൂമിയെ വലംവെച്ച ആദ്യ നാവികപര്യടനത്തിനു നേതൃത്വം നൽകിയ മഗല്ലൻ ഏത് രാജ്യത്താണ് ജനിച്ചത്
- \* ഏത് രാജ്യമാണ് ലൂസിറ്റാനിയ എന്നറിയപ്പെട്ടിരുന്നത്
- \* ശുഭപ്രതീക്ഷമുനമ്പ് ചുറ്റിസഞ്ചരിച്ച (1487-88) ആദ്യ യൂറോപ്യനായ ബർത്തലോമ്യ ഡയസ് ഏത് രാജ്യക്കാരനായിരുന്നു
- \* ഇന്ത്യയിൽ ഏറ്റവും കൂടുതൽകാലം കോളനീഭരണം നടത്തിയ യൂറോപ്യൻ രാജ്യം
- \* കേരളചരിത്രത്തിൽ പറങ്കികൾ എന്നറിയപ്പെട്ടത് ഏത് രാജ്യക്കാരാണ്
- \* കൊച്ചിയിലെ ഡച്ചുകൊട്ടാരം നിർമ്മിച്ചത് ഏത് രാജ്യക്കാരാണ്
- \* കുഞ്ഞാലി മരയ്ക്കാരെ (കുഞ്ഞാലി നാലാമൻ) വധിച്ചത് ഏത് രാജ്യക്കാരാണ്

402. ഭരണഘടനയുടെ 350-ആം ഭാഗത്തിലൂടെ സിക്കിമിന് അസോസിയേറ്റ് സ്റ്റേറ്റ് പദവി നൽകുകയും പിന്നീട് 360-ആം ഭാഗത്തിലൂടെ ഇന്ത്യൻ യൂണിയനിലെ ഒരു സംസ്ഥാനമാക്കുകയും ചെയ്തത് ഏതു പ്രധാനമന്ത്രിയുടെ കാലത്താണ്- ഇന്ദിരാഗാന്ധി.
403. ഭാരത് വേൻ എന്ന മൾട്ടി ആർട്ട് സെന്റർ സ്ഥിതിചെയ്യുന്ന നഗരം- ഭോപ്പാൽ
404. ഭൂദാനപ്രസ്ഥാനത്തിന്റെ ഉപജ്ഞാതാവ് - ആചാര്യ വിനോബാ ഭാവെ
405. പ്രസിഡന്റു തിരഞ്ഞെടുപ്പിൽ എ.പി.ജെ. അബ്ദുൾ കലാമിനെതിരെ മൽസരിച്ചത്- ലക്ഷ്മി സെഗാൾ
406. പ്രിവി പബ്ലിക് (നാട്ടുരാജാക്കന്മാർക്ക് നൽകിവന്നിരുന്ന ആനുകൂല്യം) നിർത്തലാക്കിയ പ്രധാനമന്ത്രി- ഇന്ദിരാഗാന്ധി
407. പ്രതിഭാ പാട്ടിൽ ഇന്ത്യയുടെ എത്രമത്തെ രാഷ്ട്രപതിയാണ്- 12
408. ഇന്ത്യയിലെ ആദ്യത്തെ കാര്മുഖ്യ സർവകലാശാല- ഗോവിന്ദ് വല്ലഭ് പന്ത് യൂണിവേഴ്സിറ്റി ഓഫ് അഗ്രിക്കൾച്ചർ ആന്റ് ടെക്നോളജി (1960)
409. ഇന്ത്യയിലെ ആദ്യ വനിതാ മുഖ്യമന്ത്രി - സുചേത കൃപലാനി
410. പ്രതിരോധമന്ത്രിയുടെ ശാസ്ത്ര ഉപദേശ

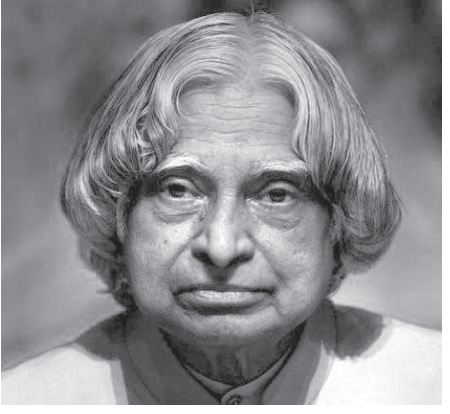

- ഷടാവായ ശേഷം ഇന്ത്യൻ പ്രസിഡന്റായത്- എ.പി.ജെ.അബ്ദുൾ കലാം
411. 1952 ജൂലൈയിൽ ഷേക് അബ്ദുള്ളയുമായി കാശ്മീർ കരാറിൽ ഒപ്പുവെച്ചത്- ജവാഹർലാൽ നെഹ്രു
  412. 1954-ൽ ആദ്യത്തെ നെഹ്രു പ്ലാനറ്റേറിയം എവിടെയാണ് ആരംഭിച്ചത്- പുണെ
  413. മദർ തെരേസാ വനിതാ സർവകലാശാലയുടെ ആസ്ഥാനം-കൊല്ലൈക്കനാൽ
  414. ആധുനിക ഭാരതത്തിന്റെ ശില്പി- ജവാഹർലാൽ നെഹ്രു
  415. ആന്ധ്രപ്രദേശിൽ റോക്കറ്റ് വിക്ഷേപണകേന്ദ്രം സ്ഥിതിചെയ്യുന്ന സ്ഥലം- ശ്രീഹരിക്കോട്ട
  416. ആസൂത്രിതമായ ഇന്ത്യൻ സംസ്ഥാന തലസ്ഥാനങ്ങൾ- ചണ്ഡീഗഢ്, ഗാന്ധിനഗർ
  417. യു.ജി.സി.റൂപവൽക്കരിച്ചപ്പോൾ കേന്ദ്ര വിദ്യാഭ്യാസ മന്ത്രി- മഠലാനാ അബുൾ കലാം
  418. ഇന്ത്യ രണ്ടാമത്തെ അണുവിസ്ഫോടനം (ഓപ്പറേഷൻ ശക്തി) നടത്തിയതെപ്പോൾ- 1998 മെയ് 11, 13
  419. ഇന്ത്യ സ്വാതന്ത്ര്യത്തിന്റെ സുവർണജൂബിലി ആഘോഷിച്ചപ്പോൾ പ്രസിഡന്റ് - കെ.ആർ.നാരായണൻ
  420. ഇന്ത്യ തദ്ദേശീയമായി നിർമ്മിച്ച ആദ്യ ഉപഗ്രഹം- ഇൻസാറ്റ് 2എ
  421. ഇന്ത്യക്കുവെളിയിൽ ആദ്യമായി ഇന്ത്യൻ പോസ്റ്റോഫീസ് സ്ഥാപിച്ചതെവിടെയാണ്-അന്താരാഷ്ട്രം
  422. ഇന്ത്യൻ നാഷണൽ കോൺഗ്രസിന്റെ ഏത് സമ്മേളനത്തിലാണ് സോഷ്യലിസത്തിലധിഷ്ഠിതമായ വ്യവസ്ഥിതി തീരുമാനിച്ചത്- ആവസി
  423. ഇന്ത്യൻ നാഷണൽ കോൺഗ്രസിന്റെ ചരിത്രത്തിൽ ഏറ്റവും കൂടുതൽ പ്രാവശ്യം അധ്യക്ഷപദവിയേൽക്കുന്നതിരഞ്ഞെടുക്കപ്പെട്ട വനിത -സോണിയാ ഗാന്ധി

424. ഇന്ത്യയിലെ ആദ്യത്തെ രാജിവച്ച ഉപ പ്രധാനമന്ത്രി- മൊറാർജി ദേശായി
425. ഇന്ത്യയിലെ ആദ്യത്തെ പൊതു തിരഞ്ഞെടുപ്പ് നടന്ന വർഷം- 1952
426. സമ്പൂർണവിപ്ലവത്തിന് ആഹ്വാനം ചെയ്ത നേതാവ്- ജയപ്രകാശ് നാരായൺ
427. ഉപഗ്രഹം തിരിച്ചറിയുന്ന സാങ്കേതിക വിദ്യ കരസ്ഥമാക്കുന്ന എത്രമത്തെ രാജ്യമാണ് ഇന്ത്യ- 4
428. എഡ്യൂസാറ്റ് എന്ന ഉപഗ്രഹം വിക്ഷേപിച്ചത് എവിടെനിന്നുമാണ്- ശ്രീഹരിക്കോട്ട
429. 1975 ജൂൺ 25ന് അടിയന്തരാവസ്ഥ ഒപ്പുവെച്ചുകൊണ്ടുള്ള പ്രഖ്യാപനത്തിൽ ഒപ്പുവെച്ച പ്രസിഡന്റ് - ഫക്രൂദ്ദീൻ അലി അഹമ്മദ്
430. 1993ലെ മുൻമുഖ്യ കലാപം അന്വേഷിച്ചത്- ശ്രീകൃഷ്ണ കമ്മീഷൻ
431. ആദ്യത്തെ പഞ്ചവൽസര പദ്ധതി ആരംഭിച്ച വർഷം - 1951
432. ഇന്ത്യൻ ബഹിരാകാശ ശാസ്ത്രത്തിന്റെ പിതാവ് എന്നറിയപ്പെടുന്നത്- വിക്രം സാരാഭായി
433. ഇന്ത്യൻ യൂണിയനിൽ ഏറ്റവുമൊടുവിൽ ലയിച്ച മുന്ന് നാട്ടുരാജ്യങ്ങൾ- ഹൈദരാബാദ്, ജുനാഗഢ്, കാശ്മീർ
434. ഇന്ത്യയിൽ അറ്റോമിക് എനർജി കമ്മീഷൻ രൂപവൽകൃതമായ വർഷം- 1948
435. ഇന്ത്യയിലെ ആദ്യത്തെ ശാസ്ത്രനഗരം - കൊൽക്കത്ത
436. ഇന്ത്യയുടെ ആദ്യത്തെ കാലാവസ്ഥാ ഉപഗ്രഹം- മെറ്റ്സാറ്റ്
437. രാഷ്ട്രപതിസ്ഥാനത്തേക്ക് വീണ്ടും തിരഞ്ഞെടുക്കപ്പെട്ട ഏക വ്യക്തി- ഡോ. രാജേന്ദ്രപ്രസാദ്
438. രാജീവ് ഗാന്ധി വധം സംബന്ധിച്ച പ്രത്യേക അന്വേഷണസംഘത്തെ നയിച്ചത്- ഡി.ആർ.കാർത്തികേയൻ
439. വിദ്യാഭ്യാസാവശ്യങ്ങൾക്കു മാത്രമായി ഒരു ഉപഗ്രഹം വിക്ഷേപിച്ച ആദ്യത്തെ രാജ്യം- ഇന്ത്യ
440. കാമിനി റിയാക്ടർ എവിടെയാണ് - കൽപ്പാക്കം (തമിഴ്നാട്)
441. ഇന്ദിരാ ആവാസ് യോജന ഏതുമായി ബന്ധപ്പെട്ടിരിക്കുന്നു- പാർപ്പിടം
442. 1956 ഒക്ടോബർ 14ന് ആയിരക്കണക്കിന് അന്ത്യയായികൾക്കൊപ്പം നാഗ്പൂരിൽ വെച്ച് ബുദ്ധമതം സ്വീകരിച്ച നേതാവ്- ബി.ആർ.അംബേദ്കർ
443. 61-ാം ഭേദഗതിയിലൂടെ(1989) വോട്ടിങ് പ്രായം 21ൽ നിന്ന് 18 ആയി ഇളവുചെയ്ത ഇന്ത്യൻ പ്രധാനമന്ത്രി- രാജീവ് ഗാന്ധി
444. അരിയാലൂർ തീവണ്ടിയാക്രമം(1956)ത്തിന്റെ ധർമ്മിക ഉത്തരവാദിത്വം ഏറ്റെടുത്ത് മന്ത്രിസ്ഥാനം രാജിവച്ചത്- ലാൽ ബഹാദൂർ ശാസ്ത്രി
445. മലയാളിയായ ലക്ഷ്മി എൻ മേനോൻ കേന്ദ്രമന്ത്രിയായിരുന്നു. ഏത് സംസ്ഥാനത്തുനിന്നാണ് അവർ പാർലമെന്റിലെത്തിയത്- ബീഹാർ
446. ആദ്യത്തെ ഇന്ത്യൻ പ്രസിഡന്റ് തിരഞ്ഞെടുപ്പ് നടന്ന വർഷം- 1952
447. ഇന്ത്യയിൽ ഇതുവരെ പ്രധാനമന്ത്രിസ്ഥാനമലങ്കരിച്ചവരിൽ എത്രപേരാണ് വധിക്കപ്പെട്ടത്- 2
448. ഇന്ത്യയിൽ ഏറ്റവും കൂടുതൽ വന്യജീവി സങ്കേതങ്ങളുള്ള സംസ്ഥാനം- മഹാരാഷ്ട്ര
449. ഇന്ത്യയിൽ കാലാവധി പൂർത്തിയാക്കിയ, കോൺഗ്രസുകാരനല്ലാത്ത ഏക പ്രധാനമന്ത്രി- എ.ബി.വാജ്പേയി
450. ഇന്ത്യയിൽ ക്യാബിനറ്റ് മന്ത്രിയായ ആദ്യ സിക്ക്കുകാരൻ- സർദാർ ബൽദേവ് സിങ്
451. ഇന്ത്യയിൽ സ്പീഡ് പോസ്റ്റ് ആരംഭിച്ച വർഷം- 1986
452. ഇന്ദിരാഗാന്ധിയുടെ ചരമദിനം ആചരിക്കുന്നത്- ദേശീയ പുനരർപ്പണദിനം

- 453. രാജീവ് ഗാന്ധി വധിക്കപ്പെട്ട സ്ഥലം- ശിപൈരുംപുതൂർ
- 454. എല്ലാ വോട്ടർമാർക്കും തിരിച്ചറിയൽ കാർഡ് വിതരണം ചെയ്ത ആദ്യ സംസ്ഥാനം- ഹരിയാന
- 455. എമിനൻ്റ് ഇൻഡ്യൻസ് രചിച്ചത്- ശങ്കർ ദയാൽ ശർമ
- 456. എവറസ്റ്റ് കൊടുമുടി 17 തവണ കയറി റെക്കോർഡ് സൃഷ്ടിച്ച പർവതാരോഹകൻ- അപ്പോ ഷെർപ്പ
- 457. എതിരില്ലാതെ തിരഞ്ഞെടുക്കപ്പെട്ട ആദ്യത്തെ ഉപരാഷ്ട്രപതി- ഡോ. രാധാകൃഷ്ണൻ
- 458. ഏറ്റവുമൊടുവിൽ ഇന്ത്യൻ യൂണിയനോടു ചേർക്കപ്പെട്ട ഭരണഘടകം- സിക്കിം
- 459. ആദ്യത്തെ അടിയന്തരാവസ്ഥ പ്രഖ്യാപിച്ച ഇന്ത്യൻ പ്രസിഡണ്ട്- ഫക്രൂദീൻ അലി അഹമ്മദ്
- 460. ഇന്ത്യ റിപ്പബ്ലിക്കായ വർഷം- 1950
- 461. ഇന്ത്യൻ നാഷണൽ കോൺഗ്രസിന്റെ ചരിത്രത്തിൽ ഏറ്റവും കൂടുതൽ കാലം അധ്യക്ഷപദവി വഹിച്ച നേതാവ്- സോണിയാ ഗാന്ധി
- 462. ഇന്ത്യൻ ആണവോർജ്ജകമ്മീഷന്റെ ആദ്യ അധ്യക്ഷൻ- ഹോമി ജഹാംഗീർ ഭാഭ
- 463. ഇന്ത്യയിൽ ആദ്യമായി സ്വകാര്യവൽക്കരിക്കപ്പെട്ട ഷിയോനാഥ് പുഴ ഏതു സംസ്ഥാനത്താണ്- ഛത്തീസ്ഗഢ്
- 464. ഇന്ത്യയിൽ കീഴാളവർഗ പഠനങ്ങൾക്ക് തുടക്കം കുറിച്ചതാർ- രണജിത് ഗുഹ
- 465. ഇന്ത്യയിലെ ആദ്യത്തെ സെൻട്രൽ അഗ്രികൾച്ചർ യൂണിവേഴ്സിറ്റി- ഇന്ദോർ
- 466. ഇന്ത്യയിലെ രണ്ടാമത്തെ വനിതാ മുഖ്യമന്ത്രി- നന്ദിനി സാൽപതി (1972-76)
- 467. ഇന്ത്യാ ഗവൺമെന്റ് 2005-ൽ ആരംഭിച്ച ഭാരത നിർമ്മാണ പദ്ധതിയുടെ ലക്ഷ്യം - ഗ്രാമവികസനം
- 468. ഇന്ദിരാഗാന്ധി കോൺഗ്രസ് പ്രസിഡന്റായ വർഷം- 1959
- 469. ഇന്ദിരാഗാന്ധി വധം അന്വേഷിച്ച കമ്മീഷൻ- താക്കർ കമ്മീഷൻ
- 470. രാഷ്ട്രപതിസ്ഥാനം വഹിച്ചശേഷം ഉപരാഷ്ട്രപതിയായത്- ജസ്റ്റിസ് എം.ഹിദായത്തുള്ള
- 471. രാജീവ്ചെയ്ത ആദ്യ ഇന്ത്യൻ പ്രധാനമന്ത്രി - മൊറാർജി ദേശായി
- 472. രാജീവ് ഗാന്ധി വധത്തിനു പിന്നിലെ സുരക്ഷാ ഗാളിച്ചയെക്കുറിച്ച് അന്വേഷിച്ചത് -ജയിൻ കമ്മീഷൻ
- 473. രാജീവ് ഗാന്ധിയുടെ സമാധി- വീർഭുമി
- 474. ഉപപ്രധാനമന്ത്രിയായശേഷം പ്രധാനമന്ത്രിയായ ആദ്യ വ്യക്തി -മൊറാർജി ദേശായി
- 475. ഇന്ത്യൻ നാഷണൽ കോൺഗ്രസ് ഏതു വർഷം നടന്ന തിരഞ്ഞെടുപ്പിലാണ് ഏറ്റവും കൂടുതൽ സീറ്റുകൾ നേടിയത്- 1984 (542ൽ 415, പത്തേണ്ണം നേടിയത് 1985ലെ ഉപതിരഞ്ഞെടുപ്പിലാണ് )
- 476. ആന്ധ്ര സംസ്ഥാനം രൂപവൽക്കരിക്കണമെന്ന ആവശ്യമുന്നയിച്ച് നിരാഹാര സമരം നടത്തി മരണം വരിച്ച വ്യക്തി- പോറ്റി ശ്രീരാമലു
- 477. ആന്ധ്രപ്രദേശിന്റെ മുൻ തലസ്ഥാനം- കുർണൂൽ
- 478. ആരുടെ ബഹുമാനാർഥം ന്യൂഡൽഹിയിൽ ആരംഭിച്ചതാണ് മിഷൻ ഓഫ് ടൈഗർ മ്യൂസിയം-എ.പി.ജെ. അബ്ദുൾ കലാം
- 479. ഇന്ത്യൻ പാർലമെന്റിൽ അംഗമായ ഏക ബിഷപ്പ്- ജോൺ റിച്ചാർഡ്സൺ
- 480. ഇന്ത്യൻ പ്രധാനമന്ത്രിയായ ശേഷം പ്രതിപക്ഷനേതാവായ ആദ്യ വ്യക്തി- രാജീവ് ഗാന്ധി
- 481. ഇന്ത്യൻ തപാൽ സ്റ്റാമ്പുകൾ അച്ചടിക്കുന്നതെവിടെ- നാസിക്
- 482. ഇന്ത്യൻ തപാൽസ്റ്റാമ്പിൽ പ്രത്യക്ഷപ്പെട്ട രണ്ടാമത്തെ ഇന്ത്യൻ വനിത- ഡോ. സി. രാണി
- 483. ഇന്ത്യയിൽ പഞ്ചായത്ത് രാജ് സംവിധാനം നിലവിൽവന്ന വർഷം- 1959
- 484. ഇന്ത്യയിൽ ആദ്യമായി മുഴുൻ ഗ്രാമങ്ങൾ

- ഉിലും ടെലഫോൺ ലഭ്യമാക്കിയ ജില്ല - ദക്ഷിണ കാനറ
- 485. ഇന്ത്യാ ഗവൺമെന്റ് ജനസംഖ്യാനയം പ്രഖ്യാപിച്ച വർഷം- 1976
- 486. രാജീവ്ഗാന്ധി വധത്തിനുപിന്നിലെ ഗുപ്തലോചനയെക്കുറിച്ച് അന്വേഷിച്ച കമ്മീഷൻ-വർമ കമ്മീഷൻ
- 487. രാജ്യസഭയിലേക്ക് ആർട്ടിക്കിൾ 80 പ്രകാരം നാമനിർദ്ദേശം ചെയ്യപ്പെട്ട ആദ്യ വ്യക്തി- ഡോ. സക്കീർ ഹുസൈൻ
- 488. രാജ്യസഭാധ്യക്ഷനായ ആദ്യ മലയാളി,



- രാഷ്ട്രപതിയായ ആദ്യ മലയാളി- കെ ആർ നാരായണൻ
- 489. രൂപംകൊണ്ടനാൾ മുതൽ മധ്യനിരോധനം നിലവിലുള്ള സംസ്ഥാനം- ഗുജറാത്ത്
- 490. ഇടതുപക്ഷത്തിന്റെയും ബി.ജെ.പി.യുടെയും പിന്തുണയോടെ ഭരിച്ച പ്രധാനമന്ത്രി- വി.പി.സിങ്
- 491. ഏറ്റവും അവസാനം സ്വതന്ത്ര ഇന്ത്യയുമായി കൂട്ടിച്ചേർക്കപ്പെട്ട വിദേശ കോളനി -ഗോവ
- 492. ഇദ്ദേഹത്തിന് എന്തായിപ്പെടുന്നത്- ജയലളിത
- 493. ഇന്ത്യൻ പാർലമെന്റിൽ പത്തുതവണ ബഡ്ജറ്റ് അവതരിപ്പിക്കാൻ ഭാഗ്യം ലഭിച്ച ധനമന്ത്രി- മൊറാർജി ദേശായി
- 494. ഇന്ത്യയിൽ ആദ്യമായി ടെലിവിഷൻ കേന്ദ്രം ആരംഭിച്ച വർഷം- 1959
- 495. ഇന്ത്യയിലെ ആദ്യത്തെ സൈബർ പൊലീസ് സ്റ്റേഷൻ എവിടെ സ്ഥാപിതമായി- ബാംഗ്ലൂർ
- 496. ഇന്ദിരാഗാന്ധി വധക്കേസിൽ ശിക്ഷിക്കപ്പെട്ടവർ- സൽവൻ സിങ്, കേഹർ സിങ്, ബൽബീർ സിങ്
- 497. രാജ്യസഭയിലേക്ക് ആർട്ടിക്കിൾ 80 പ്രകാരം നാമനിർദ്ദേശം ചെയ്യപ്പെട്ട ആദ്യ മുഴുവൻസമയ കായികതാരം- സച്ചിൻ ടെൻഡുൽക്കർ
- 498. ഉത്തർപ്രദേശിനു പുറത്ത് സംസ്കരിക്കപ്പെട്ട ആദ്യ പ്രധാനമന്ത്രി- മൊറാർജി ദേശായി
- 499. ഉത്തരേന്ത്യയിൽ ആദ്യമായി സമ്പൂർണ്ണ സാക്ഷരത നേടിയ ജില്ല- അജ്മീർ
- 500. ലാൽ ബഹാദൂർ ശാസ്ത്രി അന്ത്യവിശ്രമം കൊള്ളുന്നത്- വിജയ്ഘട്ടിൽ
- 501. ലാഹോർ പ്രഖ്യാപനത്തിൽ ഒപ്പുവച്ചത് - അടൽ ബിഹാരി വാജ്പേയി
- 502. എൻ.ഡി.എ. സർക്കാരിന്റെയും കോൺഗ്രസിന്റെയും പിന്തുണയോടെ പ്രസിഡന്റായ വ്യക്തി-എ.പി.ജെ. അബ്ദുൾ കലാം
- 503. എൻഡി.എ.യുടെ പുരസ്കാരം-നാഷണൽ കമ്മീഷൻ ഫോർ വിമൻ
- 504. എവിടെ വച്ചാണ് ഡോ.അംബേദ്കർ അനുയായികളോടൊപ്പം ബുദ്ധമതം സ്വീകരിച്ചത്- നാഗ്പൂർ
- 505. ഏറ്റവും പ്രായം കുറഞ്ഞ ഇന്ത്യൻ പ്രധാനമന്ത്രി- രാജീവ് ഗാന്ധി
- 506. ഏറ്റവും കൂടുതൽ വോട്ടുകളുടെ ഭൂരിപക്ഷത്തിൽ രാഷ്ട്രപതിയായത്- കെ

- ആർ നാരായണൻ
- 507. ഏഷ്യയിലെ ഏറ്റവും വലിയ ജയിൽ- തിഹാർ
- 508. ഏതെങ്കിലുമൊരു ഇന്ത്യൻ സംസ്ഥാനത്ത് ഗവർണർ പദവി വഹിച്ച ആദ്യ മലയാളി- വി.പി.മേനോൻ
- 509. വനമഹോത്സവം നടത്തുന്ന മാസം- ജൂലൈ
- 510. ഇന്ത്യയിലെ ആദ്യത്തെ കോൺഗ്രസിതര ഉപപ്രധാനമന്ത്രി- ചരൺസിങ്
- 511. എതിരില്ലാതെ തിരഞ്ഞെടുക്കപ്പെട്ട ഏക പ്രസിഡന്റ്- നീലം സഞ്ജീവരേഡ്ഡി
- 512. ഇന്ത്യ ആദ്യ കൃത്രിമോപഗ്രഹമായ ആര്യഭട്ട വിക്ഷേപിച്ച തീയതി- 1975 ഏപ്രിൽ 19
- 513. ഇന്ത്യയിൽ ആദ്യമായി ആക്ടിംഗ് പ്രസിഡന്റ് പദവി വഹിച്ചതാർ - വി.വി. ഗിരി
- 514. രാജസ്ഥാൻ കനാൽ ഇപ്പോൾ ആരുടെ പേരിൽ അറിയപ്പെടുന്നു- ഇന്ദിരാഗാന്ധി
- 515. രാജ്യസഭയിലേക്ക് ആർട്ടിക്കിൾ 80 പ്രകാരം നാമനിർദ്ദേശം ചെയ്യപ്പെട്ട ആദ്യ കവി- മൈഥിലി ശരൺഗുപ്ത
- 516. രാജ്യസഭാചെയർമാനായ ന്യായാധിപൻ- എം.ഹിദായത്തുള്ള
- 517. രാജ്യസഭാംഗമായിരിക്കെ പ്രധാനമന്ത്രിയായ ആദ്യ വ്യക്തി- ഇന്ദിരാ ഗാന്ധി
- 518. രാജ്യത്തെ എല്ലാ പൗരൻമാർക്കും ഏകീകൃത തിരിച്ചറിയൽ കാർഡും നമ്പറും നൽകുന്ന ആധാർ പദ്ധതി ആദ്യം നടപ്പാക്കിയ സംസ്ഥാനം- മഹാരാഷ്ട്ര
- 519. രാകേഷ് ശർമ ബഹിരാകാശത്തുപോയ പേടകം- സോയൂസ് ടി-11
- 520. രണ്ടാം പഞ്ചവൽസരപദ്ധതി എന്തിനാണ് പ്രാധാന്യം നൽകിയത്- വ്യവസായം
- 521. ഉത്തർ പ്രദേശിന്റെ പഴയപേര്- യുണൈറ്റഡ് പ്രൊവിൻസ്
- 522. ഉത്തർ പ്രദേശിന്റെയും ഉത്തരാഖണ്ഡിന്റെയും മുഖ്യമന്ത്രിയായ വ്യക്തി- എൻ.ഡി.തിവാരി
- 523. ഇന്ത്യയിലെ ഏറ്റവും വലിയ കപ്പൽനിർമ്മാണശാല- മുംബൈ
- 524. ഇന്ത്യൻ കറൻസി ദശാംശ സംവിധാനത്തിലേക്ക് മാറിയ വർഷം- 1957
- 525. ഇന്ത്യയിൽ മുഖ്യമന്ത്രിസ്ഥാനത്തെത്തിയ ആദ്യത്തെ ഐ.എ.എ.സുകാരൻ- അജിത് ജോശി
- 526. ഇന്ത്യയിൽ കുടിവെള്ളത്തിന്റെ ഗുണനിലവാരം നിർണയിക്കുന്നത് ആരാണ്- ബ്യൂറോ ഓഫ് ഇന്ത്യൻ സ്റ്റാൻഡേർഡ്സ്
- 527. ഇന്ത്യയിലെ ഏറ്റവും വലിയ സ്വകാര്യ കമ്പനി- റിലയൻസ്
- 528. സ്വതന്ത്ര ഇന്ത്യയിൽ എത്ര തവണ ആഭ്യന്തര അടിയന്തരാവസ്ഥ പ്രഖ്യാപിച്ചു- 1 തവണ
- 529. ഇരുപതാം നൂറ്റാണ്ടിൽ ജനിച്ചവരിൽ ഭാരതരത്നം നേടിയ ആദ്യ വ്യക്തി- ലാൽ ബഹാദൂർ ശാസ്ത്രി
- 530. ഇരുപതാം നൂറ്റാണ്ടിലെ താജ്മഹൽ എന്നറിയപ്പെടുന്നത്- ലോട്ടസ് ടെമ്പിൾ
- 531. രണ്ടു പ്രാവശ്യം ഇന്ത്യയുടെ ആക്ടിംഗ് പ്രധാനമന്ത്രിയായത്- ഗുൽസരിലാൽ നന്ദ
- 532. ഉപരാഷ്ട്രപതിയായശേഷം രാഷ്ട്രപതിയായ ആദ്യ വ്യക്തി- ഡോ. എസ്. രാധാകൃഷ്ണൻ
- 533. ഉത്തർപ്രദേശിനു പുറത്തുള്ള മണ്ഡലത്തിൽനിന്നുജയിച്ച് ഇന്ത്യൻ പ്രധാനമന്ത്രിയായ ആദ്യ വ്യക്തി- മൊറാർജി ദേശായി
- 534. ഉത്തർപ്രദേശിനു പുറത്തുജനിച്ച ആദ്യ ഇന്ത്യൻ പ്രധാനമന്ത്രി- മൊറാർജി ദേശായി
- 535. ഉത്തരാഖണ്ഡിന്റെ തലസ്ഥാനം- ഡെറാഡൂൺ
- 536. ലത്തൂർ ഭൂകമ്പം നടന്ന വർഷം- 1993
- 537. ലാഹോർ കരാനിൽ ഒപ്പുവെച്ച ഇന്ത്യൻ പ്രധാനമന്ത്രി- എ.ബി.വാജ്പേയി
- 538. എം.എസ്.സ്വാമിനാഥൻ പ്രസിദ്ധി നേടിയ മണ്ഡലം- കൃഷിശാസ്ത്രം

- 539. എം.ജി.ആറിന്റെയും അണ്ണാദുരെയുടെയും സമാധിസ്ഥലം-ചെന്നൈയിലെ മറീനാബീച്ച്
- 540. ഏറ്റവും കൂടുതൽ പ്രധാനമന്ത്രിമാരെ സംഭാവന ചെയ്ത ഇന്ത്യൻ സംസ്ഥാനം- ഉത്തർ പ്രദേശ്
- 541. ഏതു സംസ്ഥാനം വിഭജിച്ചാണ് മഹാരാഷ്ട്രയും ഗുജറാത്തും രൂപം കൊണ്ടത്- ബോംബെ
- 542. ഒരു ഇന്ത്യൻ സംസ്ഥാനത്തിലെ ആദ്യത്തെ വനിതാ ഗവർണർ- സരോജിനി നായിഡു
- 543. ഇന്ത്യയിൽ ഫ്രഞ്ചു സംസ്കാരം നിലനിൽക്കുന്ന പ്രദേശം-പുതുച്ചേരി
- 544. ലിബർഹാൻ കമ്മീഷൻ എന്തിനെക്കുറിച്ചാണ് അന്വേഷിച്ചത്- ബാബ്റി മസ്ജിദ് തകർക്കൽ
- 545. ഇന്ത്യ ആദ്യമായി അണ്ണാവിസ്ഫോടനം നടത്തിയ സ്ഥലം- പൊളാൻ
- 546. ഇന്ത്യയിൽ ആദ്യമായി പ്രധാനമന്ത്രിപദം രാജിവച്ചത്- മൊറാർജി ദേശായ്
- 547. ഇന്ത്യയിൽ ഏതു നഗരത്തിലാണ് സെല്ലുലാർ ഫോൺ സർവീസ് ആരംഭിച്ചത്- കൊൽക്കത്ത
- 548. ഇന്ത്യയിലെ ആദ്യത്തെ, ആസൂത്രിത സംസ്ഥാന തലസ്ഥാനം- ചണ്ഡീഗഢ്
- 549. ഇന്ദിരാഗാന്ധി വധിക്കപ്പെട്ടതെന്ന്- 1984 ഒക്ടോബർ 31
- 550. ഇരുപതിനൊന്നുപാടികൾ ആവിഷ്കരിച്ച് രാജ്യത്തിന്റെ സാമ്പത്തികപുരോഗതിക്ക് ആക്കം കൂട്ടിയ ഇന്ത്യൻ പ്രധാനമന്ത്രി- ഇന്ദിരാഗാന്ധി
- 551. എ.പി.ജെ.അബ്ദുൾ കലാമിനെതിരെ പ്രസിഡന്റു തിരഞ്ഞെടുപ്പിൽ മൽസരിച്ചത് - ക്യാപ്റ്റൻ ലക്ഷ്മി
- 552. ഏറ്റവും കൂടുതൽ പ്രാവശ്യം കോൺഗ്രസ് പ്രസിഡന്റായ വ്യക്തി- ജവാഹർലാൽ നെഹ്രു
- 553. ഏറ്റവും കൂടുതൽ കാലം രാഷ്ട്രപതിയായിരുന്നത്- രാജേന്ദ്രപ്രസാദ്
- 554. ഏറ്റവും കൂടുതൽ കാലം ലോക്സഭയിൽ ആംഗ്ലോ- ഇന്ത്യൻ പ്രതിനിധിയായിരുന്നത്- ഫ്രാങ്ക് ആന്റണി
- 555. ഏറ്റവും കൂടുതൽകാലം ഇന്ത്യൻ പ്രധാനമന്ത്രി-ജവാഹർലാൽ നെഹ്രു
- 556. ഏതു സംസ്ഥാനം വിഭജിച്ചാണ് ചത്തീസ്ഗഢ് രൂപവൽക്കരിച്ചത്- മധ്യപ്രദേശ്
- 557. വനാഞ്ചൽ എന്നും അറിയപ്പെട്ടിരുന്ന സംസ്ഥാനം- ജാർഖണ്ഡ്
- 558. ഒന്നാം ധനകാര്യ കമ്മീഷന്റെ അധ്യക്ഷൻ- കെ.സി.നിയോഗി
- 559. ഓപ്പറേഷൻ ബ്ലൂസ്റ്റാർ നടന്ന വർഷം- 1984
- 560. കാലാവസ്ഥ വ്യതിയാന വകുപ്പ് ആരംഭിച്ച ആദ്യ ഇന്ത്യൻ സംസ്ഥാനം- ഗുജറാത്ത്
- 561. കാളിഘട്ട് നഗരത്തിന്റെ ഇപ്പോളത്തെ പേര്- കൊൽക്കത്ത
- 562. ശാസ്ത്രലോകത്തെ മഹാത്മാഗാന്ധി എന്ന് വിക്രം സാരാഭായിയെ വിശേഷിപ്പിച്ചതാർ -എ.പി.ജെ. അബ്ദുൾ കലാം
- 563. കാവേരി നദീജലതർക്കത്തിൽ ഉൾപ്പെട്ടത്- കേരളം, തമിഴ്നാട്,കർണാടകം, പോണ്ടിച്ചേരി
- 564. ഇന്ത്യയിൽ വനമഹോൽസവം ആരംഭിച്ചത്- കെ.എം.മുൻഷി
- 565. ഏത് രാജ്യത്തിനാണ് മാന്യഷിക പരിഗണനയുടെ പേരിൽ ഇന്ത്യ തീൻ ബിഗ് കോറിയോർ വിട്ടുകൊടുത്തത്- ബംഗ്ലാദേശ്
- 566. വിദ്യാഭ്യാസത്തെക്കുറിച്ച് പഠിക്കാൻ കോത്താരി കമ്മീഷൻ നിലവിൽവന്ന വർഷം- 1964
- 567. ഇന്ത്യ ആദ്യമായി വിക്ഷേപിച്ച ഉപഗ്രഹം- ആര്യഭട്ട
- 568. ഇന്ത്യൻ തപാൽസ്റ്റാമ്പിൽ പ്രത്യക്ഷപ്പെട്ട ആദ്യ വിദേശി- ഹെൻറി ഡുനാന്റ്
- 569. ഇന്ത്യയിൽ ജനതാപാർട്ടി അധികാരത്തിലേറിയ വർഷം- 1977
- 570. ഇന്ത്യയും പാകിസ്ഥാനും സില ഉടമ്പ

- 571. ഇന്ത്യയ്ക്കുവെളിയിൽ വെച്ച അന്ത്യ ഏക പ്രധാനമന്ത്രി- ലാൽ ബഹാദൂർ ശാസ്ത്രി
- 572. ഇന്ദിരാഗാന്ധി വധിക്കപ്പെട്ട വർഷം- 1984
- 573. രജത വിപ്ലവം എന്തുമായി ബന്ധപ്പെട്ടിരിക്കുന്നു- മുട്ട ഉൽപാദനം
- 574. എന്തുമുതലാണ് ഡോ.രാധാകൃഷ്ണന്റെ ജന്മദിനം അധ്യാപകദിനമായി ആചരിക്കുന്നത്- 1962
- 575. ഏറ്റവും കുറച്ചുകാലം പ്രസിഡന്റായിരുന്നത്- ഡോ. സക്കീർ ഹുസൈൻ
- 576. ഏറ്റവും കൂടിയ പ്രായത്തിൽ ഇന്ത്യൻ പ്രധാനമന്ത്രിയായത്- മൊറാർജി ദേശായി
- 577. ഏറ്റവും കൂടുതൽ വോട്ടു നേടി ഉപരാഷ്ട്രപതിയായത്- കെ.ആർ.നാരായണൻ
- 578. ഓൾ ഇന്ത്യാ റേഡിയോ നിലവിൽ വന്ന വർഷം- 1936
- 579. വിജേനത്തോടെ ഏത് തുറമുഖം പാകിസ്താനു ലഭിച്ചതിനാലാണ് കാണ്ടേല തുറമുഖം ഇന്ത്യ വികസിപ്പിച്ചത്-കറാച്ചി
- 580. കൺസ്യൂമർ പ്രൊട്ടക്ഷൻ നിയമം ഇന്ത്യയിൽ നിലവിൽ വന്ന വർഷം- 1986



- 581. ശക്തിസ്ഥലിൽ അന്ത്യനിദ്രകൊള്ളുന്ന ഇന്ത്യൻ പ്രധാനമന്ത്രി -ഇന്ദിരാഗാന്ധി
- 582. കശ്മീർ കരാറിൽ ഒപ്പുവെച്ച രാജാവ്-ഹരിസിങ്
- 583. ശാന്തിവൻ ആരുടെ സമാധിസ്ഥലം-നെഹറു
- 584. കാര്മ്മിക ആദായനികുതി ഏർപ്പെടുത്തിയ ആദ്യ ഇന്ത്യൻ സംസ്ഥാനം- പഞ്ചാബ്
- 585. കിഴക്കൻ പാകിസ്താൻ ബംഗ്ളാദേശേ നന്നേരയിൽ സ്വതന്ത്രരാജ്യമായിത്തീരാനാവശ്യമായ സഹായങ്ങൾ നൽകിയ ഇന്ത്യൻ പ്രധാനമന്ത്രി- ഇന്ദിരാഗാന്ധി
- 586. സമാധാനത്തിന്റെ മനുഷ്യൻ എന്നറിയപ്പെട്ടത്- ലാൽ ബഹാദൂർ ശാസ്ത്രി
- 587. ഏറ്റവും പ്രായം കുറഞ്ഞ ഭാരത രത്നം ജേതാവ്- സച്ചിൻ ടെൻഡുൽക്കർ
- 588. ഇന്ത്യയിൽ ഐ.എ.എസ്.ഉദ്യോഗസ്ഥർക്കു പരിശീലനം നൽകുന്ന സ്ഥാപനം എവിടെയാണ്- മസൂറി
- 589. ഏതു സംസ്ഥാനം വിഭജിച്ചാണ് ജാർഖണ്ഡ് രൂപവൽക്കരിച്ചത്- ബീഹാർ
- 590. ഏത് ഇന്ത്യൻ പ്രധാനമന്ത്രിയ്ക്കാണ് 1983ൽ ഒളിമ്പിക് ഓർഡർ ലഭിച്ചത്- ഇന്ദിരാഗാന്ധി
- 591. ഏത് വൈസ്പ്രസിഡന്റ് രാജിവച്ചപ്പോഴാണ് ചീഫ് ജസ്റ്റിസ് ഹിദായത്തുള്ള ആക്ട് പ്രസിഡന്റായത്- വി.വി.ഗിരി
- 592. വധിക്കപ്പെട്ട ആദ്യ കേന്ദ്രമന്ത്രി- എൽ.എൻ.മിശ്ര
- 593. വിവരാവകാശ പ്രസ്ഥാനം ആരംഭിച്ച സംസ്ഥാനം- രാജസ്ഥാൻ
- 594. വിശ്വാസപ്രമേയത്തിൽ പരാജയപ്പെട്ട ഇന്ത്യൻ പ്രധാനമന്ത്രി- വി.പി.സിങ്
- 595. വിജയലട്ടിൽ അന്ത്യനിദ്ര കൊള്ളുന്നത്- ലാൽ ബഹാദൂർ ശാസ്ത്രി
- 596. കുറുമാറ്റ നിരോധനനിയമം ആരുടെ കാലത്താണ് നിർമ്മിച്ചത്- രാജീവ് ഗാന്ധി
- 597. കടുവ ഇന്ത്യയുടെ ദേശീയ മൃഗമാകുന്നതിനുമുമ്പ് ദേശീയമൃഗം-സിംഹം

- 598. സമതാസ്ഥൽ ആരുടെ സമാധിയാണ്- ജഗ്ജീവൻ റാം
- 599. സർദാർ പട്ടേൽ മ്യൂസിയം എവിടെയാണ് -സുറത്ത്
- 600. സർദാർ വല്ലഭ്ഭായി പട്ടേൽ നാഷണൽ പൊലീസ് അക്കാദമി എവിടെയാണ്-ഹൈദരാബാദ്
- 601. ഗരീബി ഹാവാറോ എന്ന് ആഹ്വാനം ചെയ്ത ഇന്ത്യൻ പ്രധാനമന്ത്രി- ഇന്ദിരാഗാന്ധി
- 602. ഗാന്ധിനഗർ രൂപകല്പന ചെയ്തത്-ലെ കോർബുസിയെ
- 603. സിംല കരാറിൽ ഒപ്പുവെച്ചത്- സുൽഫിക്കർ അലി ഭട്ടോയും ഇന്ദിരാഗാന്ധിയും
- 604. സുവർണക്ഷേത്രത്തിൽനിന്നും ഭീകരരേ തുരത്താൻ ഓപ്പറേഷൻ ബ്ലസ്റ്റാർ നടത്തിയ വർഷം- 1984
- 605. ഗുജറാത്തിലെ ഗോധ്ര സാഭവം നടന്ന വർഷം- 2002
- 606. സ്വതന്ത്ര ഇന്ത്യയിൽ കോൺഗ്രസ് അധ്യക്ഷയായ രണ്ടാമത്തെ വനിത-സോണിയാ ഗാന്ധി
- 607. സ്വതന്ത്രഭാരതത്തിൽ ആദ്യത്തരം അടിയന്തരാവസ്ഥ പ്രഖ്യാപിച്ചത് എപ്പോൾ- 1975 ജൂൺ
- 608. ഗുണനിലവാരമുള്ള കാര്മ്മിക ഉപകരണങ്ങൾക്ക് നൽകിവരുന്ന മുദ്ര- അഗ് മാർക്ക്
- 609. ഇന്ത്യയിൽ ആദ്യമായി ചിക്കുൻ ഗുനിയ റിപ്പോർട്ട് ചെയ്തത് എവിടെ- കൊൽക്കത്ത
- 610. ഇന്ത്യയുടെ ആദ്യത്തെ മ്യൂസിയം രാഷ്ട്രപതി- സക്കീർ ഹുസൈൻ
- 611. ഇന്ത്യയുടെ ദേശീയഗാനം രചിച്ചത്-ടാഗോർ
- 612. ഇഗ്നൈറ്റഡ് മൈൻഡ്സ് രചിച്ചത്- എ.പി.ജെ.അബ്ദുൾ കലാം
- 613. രാഷ്ട്രപതി നിവാസ് എവിടെയാണ്-ഹൈദരാബാദ്
- 614. രാഷ്ട്രപതി സ്ഥാനത്തെത്തിയ ആദ്യത്തെ സ്വതന്ത്രസ്ഥാനാർഥി- ഡോ. എസ്. രാധാകൃഷ്ണൻ
- 615. ഏറ്റവും കൂടുതൽ കാലം ഇന്ത്യൻ ചീഫ് ജസ്റ്റിസായി തുടരാൻ ഭാഗ്യം ലഭിച്ച ചീഫ് ജസ്റ്റിസ്- വൈ.വി.ചന്ദ്രചൂഡ്
- 616. ഏകതാസ്ഥലിൽ അന്ത്യനിദ്രകൊള്ളുന്ന പ്രസിഡന്റ്- ഗ്യാനി സെയിൽസിങ്
- 617. ഒന്നാം ലോക്സഭയിൽ കോൺഗ്രസ് പാർട്ടി നേടിയ സീറ്റുകൾ- 364
- 618. ഒരു ഇന്ത്യൻ സംസ്ഥാനത്തിന്റെ മുഖ്യമന്ത്രിയായ ആദ്യ മലയാളി വനിത ജാനകി രാമചന്ദ്രൻ(എം.ജി.ആറിന്റെ പത്നിയായിരുന്നു അവർ വൈക്കം സ്വദേശിനിയായിരുന്നു.)
- 619. വിത്താട്ട് ഫിയർ ഓർ ഫേവർ രചിച്ചത് - നീലം സഞ്ജീവ റെഡ്ഡി
- 620. കടുവകളുടെ സംരക്ഷണാർഥം ഭാരത സർക്കാർ പ്രോജക്ട് ടൈഗർ നടപ്പാക്കിയ വർഷം -1973
- 621. സർവ്വശിക്ഷാ അഭിയാന്റെ ലക്ഷ്യം- ഗുണനിലവാരമുള്ള അടിസ്ഥാന വിദ്യാഭ്യാസം സ്പഷിക്കാൻ സ്ഥാനം വഹിച്ചശേഷം രാഷ്ട്രപതിയായത്- നീലം സഞ്ജീവറാഘവ്
- 622. സംസ്ഥാന പുനഃസംഘടനാ കമ്മീഷന്റെ അധ്യക്ഷനായിരുന്നത്- ഫസൽ അലി
- 623. സ്വതന്ത്ര ഇന്ത്യയിൽ കോൺഗ്രസ് അധ്യക്ഷപദവി വഹിച്ച വിദേശ വംശജ-സോണിയാ ഗാന്ധി
- 624. ഗുരു നാനാക് തെർമൽ പവർ പ്ലാന്റ് എവിടെയാണ്- ഭട്ടിൻഡ
- 625. സുവർണക്ഷേത്രത്തിൽ 1984ൽ ഇന്ത്യൻ പട്ടാളം നടത്തിയ നീക്കം- ഓപ്പറേഷൻ ബ്ലസ്റ്റാർ
- 626. ഇന്ത്യയിൽ ഉപരാഷ്ട്രപതിയാകാതെ രാഷ്ട്രപതിയായ ആദ്യ വ്യക്തി- ഫക്രൂദ്ദീൻ അലി അഹമ്മദ്
- 627. ഇന്ത്യയിൽ ഹരിതവിപ്ലവത്തിലൂടെ ഏറ്റവും കൂടുതൽ നേട്ടമുണ്ടായ കാര്മ്മിക വിള- ഗോതമ്പ്

- 629. ഇന്ത്യയുടെ ആദ്യത്തെ ഉപരാഷ്ട്രപതി - എസ് രാധാകൃഷ്ണൻ
- 630. കൂടൽ കമ്മീഷൻ എന്തിനെക്കുറിച്ചാണ് അന്വേഷിച്ചത്- ഗാന്ധി സ്മാരക നിധിയുടെ പ്രവർത്തനം
- 631. കടുവയ്ക്കുമുമ്പ് ഇന്ത്യയുടെ ദേശീയ മൃഗം- സിംഹം
- 632. സമാധാനത്തിന്റെ മനുഷ്യൻ എന്നറിയപ്പെട്ടിരുന്ന ഇന്ത്യൻ പ്രധാനമന്ത്രി- ലാൽ ബഹാദൂർ ശാസ്ത്രി
- 633. സർദാർ പട്ടേൽ നാഷണൽ ഇൻസ്റ്റിറ്റ്യൂട്ട് ഓഫ് ടെക്നോളജി എവിടെയാണ് - സുറത്ത്
- 634. ഗാന്ധിവധക്കേസിൽ പ്രതികളെ തൂക്കി ലേറ്റിയ ജയിൽ- അംബാല ജയിൽ
- 635. സി.ബി.ഐയുടെ പൂർണരൂപം- സെൻട്രൽ ബ്യൂറോ ഓഫ് ഇൻവെസ്റ്റിഗേഷൻ
- 636. സ്വതന്ത്രഭാരതത്തിലെ ആദ്യ വിദ്യാഭ്യാസമന്ത്രി- മൗലാനാ ആസാദ്
- 637. ഡോ.സക്കീർ ഹുസൈൻ ഉപരാഷ്ട്രപതിയായിരുന്ന കാലം- 1962-67
- 638. താഷ്കെൻ്റ് കരാർ ആരൊക്കെ തമ്മിലാണ് ഒപ്പിട്ടത്- ഇന്ത്യയും പാകിസ്താനും
- 639. തിരഞ്ഞെടുപ്പിൽ പരാജയപ്പെട്ട ആദ്യ ഇന്ത്യൻ പ്രധാനമന്ത്രി- ഇന്ദിരാ ഗാന്ധി
- 640. ദേശീയഗാനത്തിന്റെ ഷോർട്ട് വേർഷൻ പാടാനാവശ്യമായ സമയം- 20 സെക്കന്റ്
- 641. ഇന്ത്യയുടെ രത്നം എന്ന് ജവാഹർ ലാൽനെഹ്രുവിശേഷിപ്പിച്ച സംസ്ഥാനം - മണിപ്പൂർ
- 642. ആരുടെ ജന്മദിനമാണ് ശിശുദിനമായി ആചരിക്കുന്നത്- ജവാഹർലാൽ നെഹ്രു
- 643. ഇന്ത്യൻ കൂടുംബാസൂത്രണത്തിന്റെ പിതാവ് എന്നറിയപ്പെടുന്നത്- ആർ.ഡി.കാർവെ
- 644. ഇന്ത്യൻ ഹരിതവിപ്ലവം നടന്ന സമയത്ത് കേന്ദ്രകൃഷിമന്ത്രി- സി.സുബ്രമണ്യം
- 645. ഇന്ത്യൻ ഡയമണ്ട് ഇൻസ്റ്റിറ്റ്യൂട്ട് എവിടെയാണ് -സുറത്ത്
- 646. ഇന്ത്യയിൽ ഒരു സംസ്ഥാനത്ത് അധികാരത്തിൽ വന്ന ആദ്യത്തെ പ്രാദേശിക പാർട്ടി- ഡി.എം.കെ.
- 647. ഇന്ത്യയുടെ ആദ്യത്തെ ഉപപ്രധാനമന്ത്രി - സർദാർ പട്ടേൽ
- 648. ഇന്ത്യയുടെ ഏറ്റവും പ്രായം കുറഞ്ഞ പ്രധാനമന്ത്രി -രാജീവ്ഗാന്ധി
- 649. ഇന്ത്യയുടെ ദേശീയ പക്ഷിയായി മയിലിനെ തിരുമാനിച്ച വർഷം- 1963
- 650. എ.പി.ജെ.അബ്ദുൾ കലാമിന്റെ പൂർണനാമം- അവുൾ പക്കീർ ജൈനുലാബ് ദീൻ അബ്ദുൾ കലാം
- 651. സിംലാകരാറിൽ ഒപ്പുവെച്ചത്- ഇന്ദിരാഗാന്ധി
- 652. സുപ്രീംകോടതി ചീഫ് ജസ്റ്റിസ്, ഉപരാഷ്ട്രപതി, രാഷ്ട്രപതി എന്നീ സ്ഥാനങ്ങളിൽ ചുമതല നിർവഹിച്ച ഏക വ്യക്തി- എം ഹിദായത്തുള്ള
- 653. ഗുരു ഗോബിന്ദ് സിങ് തെർമൽ പ്ലാന്റ് എവിടെയാണ്- റോപ്പൂർ
- 654. സിറീഷ് സർക്കാരിന്റെ സഹായത്തോടെ ലോക് ജാബിഷ് പദ്ധതി ആരംഭിച്ച സംസ്ഥാനം- രാജസ്ഥാൻ
- 655. സ്വതന്ത്ര പാർട്ടി സ്ഥാപിച്ചത്- സി.രാജഗോപാലാചാരി
- 656. സ്വതന്ത്ര ഇന്ത്യയിലെ ആദ്യത്തെ, ബ്രിട്ടണിലേക്കുള്ള ഹൈക്കമ്മീഷണർ- വി.കെ.കൃഷ്ണമേനോൻ
- 657. ഗോവയെ മോചിപ്പിച്ച സൈനികനിക്കം - ഓപ്പറേഷൻ വിജയ്(1961)
- 658. ജോബ് ഫോർ മിലിറ്റൺസ്, വോയ്സ് ഓഫ് കോൺഷ്യൻസ് എന്നീ കൃതികൾ രചിച്ചത്- വി വി ഗിരി
- 659. താഷ്കെൻ്റ് കരാറിൽ ഒപ്പുവെച്ച നേതാക്കൾ- ലാൽബഹദൂർശാസ്ത്രിയും അയ്യബ്ഖാനും
- 660. തിരുവള്ളൂർ പ്രതിമയുടെ ഉയരം- 133 അടി
- 661. എ.പി.ജെ.അബ്ദുൾ കലാമിന്റെ ജന്മദേശം-രാമേശ്വരം

- 662. ഇന്ത്യയുടെ ആദ്യത്തെ ആക്ടിങ് പ്രധാനമന്ത്രി- ഗുൽസരിലാൽ നന്ദ
- 663. ഇന്ത്യയിൽ പ്രോജക്ട് എലിഫന്റ് ആരംഭിച്ച വർഷം- 1991-92
- 664. ഇന്ത്യയിൽ കോളനിഭരണം പരിപൂർണ്ണമായി അവസാനിച്ച വർഷം- 1961
- 665. ഇന്ത്യയിൽ ഡോക്ടേഴ്സ് ദിനമായി ആചരിക്കുന്നത് ഒരു ഭാരതരത്നം ജേതാവിന്റെ ജന്മദിനമാണ്. ആരുടെ- ഡോ. ബി.സി.റോയി
- 666. ഇന്ത്യയിൽനിന്നുമുള്ളവർക്ക് മിസ് യൂണിവേഴ്സ്, മിസ് വേൾഡ് പട്ടങ്ങൾ ഒരുമിച്ച് ലഭിച്ച വർഷം- 1994
- 667. ഇന്ത്യയുടെ ആദ്യത്തെ ആക്ടിങ് പ്രസിഡന്റ്- വി വി ഗിരി
- 668. ഇന്ത്യയുടെ ഉരുക്കു വനിത എന്നറിയപ്പെട്ടത്- ഇന്ദിരാഗാന്ധി
- 669. ഇന്ത്യയുടെ വിദേശനയത്തിന്റെ അടിസ്ഥാന തത്ത്വം- ചേരിചേരാനയം
- 670. ഏറ്റവും കുറച്ചുകാലം ഉപരാഷ്ട്രപതി സ്ഥാനം വഹിച്ചത്- വി വി ഗിരി
- 671. കാലാവധി പൂർത്തിയാക്കിയ ആദ്യത്തെ കോൺഗ്രസിതര പ്രധാനമന്ത്രി- അടൽ ബിഹാരി വാജ്പേയി
- 672. സ്വന്തം അംഗരക്ഷകരായ രണ്ടുസിക്കുകാരാൽ വധിക്കപ്പെട്ട (ബിയാന്ത് സിങ്ങ് സത്വന്ത് സിങ്ങ്) ഇന്ത്യൻ പ്രധാനമന്ത്രി- ഇന്ദിരാഗാന്ധി(1984 ഒക്ടോബർ 31)
- 673. സ്വതന്ത്ര ഇന്ത്യയിലെ ആദ്യത്തെ ഇന്ത്യക്കാരനായ ഗവർണർ ജനറൽ- സി.രാജഗോപാലാചാരി
- 674. ചരൺസിങ്ങിന്റെ സമാധി- കിസാൻഘട്ട്.
- 675. സോണിയാഗാന്ധിയുടെ യഥാർഥ പേര്- അന്യോണിയോ മൈനോ
- 676. ദ ഇൻസൈഡർ എന്ന നോവൽ രചിച്ചത്- പി.വി.നരസിംഹറാവു
- 677. ദ ലുമിനസ് സ്പാർക്സ് എന്ന പുസ്തകം രചിച്ചത്- എ.പി.ജെ.അബ്ദുൾ കലാം
- 678. സ്വതന്ത്രഇന്ത്യയുടെ ആദ്യത്തെ ഫീൽഡ് മാർഷൽ- എസ്.എച്ച്.എഫ്.ജെ.മനേക്ഷ
- 679. ഇന്ത്യൻ തപാൽസ്റ്റാമ്പിൽ പ്രത്യക്ഷപ്പെട്ട ആദ്യ വിദേശ വനിത- ആനി ബസന്റ്
- 680. ഇന്ത്യയിലാദ്യമായി അന്ധവിദ്യാലയം സ്ഥാപിക്കപ്പെട്ട സ്ഥലം- അമൃത്സർ
- 681. ഇന്ത്യയിലാദ്യമായി വ്യക്ത മാറ്റസംഗ്രഹ ക്രിയ നടത്തിയ ആസ്പത്രി- സി.എം.സി.വെല്ലൂർ
- 682. ഇന്ത്യയിലാദ്യമായി കറസ്പോണ്ടൻസ് കോഴ്സ് ആരംഭിച്ച സർവകലാശാല-ഡൽഹി സർവകലാശാല
- 683. ഇന്ത്യയിലെ ഏക വനിതാ പ്രധാനമന്ത്രി - ഇന്ദിരാ ഗാന്ധി
- 684. എൻജി ആക്ടിവേഷൻ ആക്ട് ഇന്ത്യയിൽ നിലവിൽവന്നതെന്ന്- 2002 മാർച്ച്
- 685. സംസ്ഥാന പുനസ്സംഘടനാ കമ്മീഷൻ ചെയർമാൻ- ഫസൽ അലി
- 686. സ്വതന്ത്ര ഇന്ത്യയിൽ കോൺഗ്രസ് അധ്യക്ഷപദവി വഹിച്ച ആർജിത ഇന്ത്യൻ പൗരനുമുള്ള ഏക വ്യക്തി-സോണിയാ ഗാന്ധി
- 687. സ്വതന്ത്ര ഇന്ത്യയിലെ ആദ്യത്തെ ഗവർണർ ജനറൽ- മൗണ്ട്ബാറ്റൻ പ്രഭു
- 688. സ്വതന്ത്രഇന്ത്യയിലെ ആദ്യത്തെ ബജറ്റ് അവതരിപ്പിച്ച ധനമന്ത്രി- ആർ.കെ.ഷൺമുഖം ചെട്ടി
- 689. ഹിന്ദു വ്യൂ ഓഫ് ലൈഫ്, ഇന്ത്യൻ ഫിലോസഫി എന്നീ കൃതികൾ രചിച്ചത്- ഡോ. രാധാകൃഷ്ണൻ
- 690. ഹിന്ദുമതക്കാരനല്ലാത്ത ആദ്യ ഇന്ത്യൻ പ്രധാനമന്ത്രി - മൻമോഹൻ സിങ്
- 691. ചമ്പാനിർ-പാവറഡ് ആർക്കിയോളജിക്കൽ പാർക്ക് ഏതു സംസ്ഥാനത്താണ് - ഗുജറാത്ത്
- 692. ചണ്ഡീഗഢ് നഗരം ആസൂത്രണം ചെയ്തത്- ലെ കോർബുസിയെ

693. ജയ് ജവാൻ ജയ് കിസാൻ എന്ന മുദ്രാ വാക്യത്തിന്റെ ഉപജ്ഞാതാവ്- ലാൽ ബഹാദൂർ ശാസ്ത്രി
694. ഇന്ത്യയുടെ ദേശീയ ചിഹ്നം- അശോകസ്തംഭം
695. എത്ര വർഷത്തെ ഇടവേളയിലാണ് ഇന്ത്യയിൽ സെൻസസ് എടുക്കുന്നത്- 10
696. ഇന്ത്യയിലാദ്യമായി വനിതാ മേയർ അധികാരമേറ്റ നഗരം-മുംബൈ
697. ഇന്ത്യയുടെ ദേശീയവൃക്ഷം- ആൽ
698. ഏറ്റവും പ്രായം കുറഞ്ഞ ലോകസഭാ സ്പീക്കർ- ജി.എം.സി.ബാലയോഗി
699. ഏറ്റവും പ്രായംകുറഞ്ഞ രാഷ്ട്രപതി- നീലം സഞ്ജീവറെഡ്ഡി
700. ഏറ്റവും കുറഞ്ഞ ഭൂരിപക്ഷത്തിനു തിരഞ്ഞെടുക്കപ്പെട്ട പ്രസിഡന്റ്- വി.വി. ഗിരി
701. ഏറ്റവും കൂടുതൽ വോട്ടുകളോടെ തിരഞ്ഞെടുക്കപ്പെട്ട ഇന്ത്യൻ രാഷ്ട്രപതി- കെ.ആർ.നാരായണൻ
702. കാർഗിൽ യുദ്ധം നടന്ന വർഷം- 1999
703. സ്വാതന്ത്ര്യദിനത്തിൽ എവിടെനിന്നാണ് പ്രധാനമന്ത്രി രാഷ്ട്രത്തെ അഭിസംബോധന ചെയ്യുന്നത്- ചെങ്കോട്ട
704. സ്വതന്ത്ര ഇന്ത്യയിൽ ലോകസഭയിലേക്ക് നടന്ന പൊതു തിരഞ്ഞെടുപ്പിൽ എത്ര സീറ്റുകളാണ് കോൺഗ്രസിനു ലഭിച്ചത്- 364
705. സ്വതന്ത്ര ഇന്ത്യയുടെ ആദ്യത്തെ പ്രതിരോധമന്ത്രി- ബൽദേവ് സിങ്
706. സ്വതന്ത്രഭാരതത്തിലെ ആദ്യമന്ത്രിസഭയിൽനിന്ന് രാജിവച്ച ആദ്യ മന്ത്രി- ആർ. കെ.ഷൺമുഖം ചെട്ടി
707. ചാച്ചാജി എന്ന് സന്ദേഹപൂർവ്വം വിളിക്കപ്പെട്ട ഇന്ത്യൻ പ്രധാനമന്ത്രി- ജവാഹർലാൽ നെഹ്റു
708. ഐ.ആർ.ഡി.പി.യുടെ പൂർണ്ണരൂപം- ഇന്റഗ്രേറ്റഡ് റൂറൽ ഡെവലപ്മെന്റ് പ്രോഗ്രാം
709. മൈ ഓൺ ബോസ്വെൽ രചിച്ചത്- എം ഹിദായത്തുള്ള
710. കേന്ദ്രമന്ത്രിസഭയിൽനിന്ന് രാജിവച്ച ആദ്യത്തെ മന്ത്രി- ആർ.കെ.ഷൺമുഖംചെട്ടി
711. ഡോ. അംബേദ്കർ 1956ൽ സ്വീകരിച്ച മതം- ബുദ്ധമതം
712. ദക്ഷിണേന്ത്യൻ സംസ്ഥാനത്തിൽ മുഖ്യമന്ത്രിയായ ആദ്യവനിത- ജാനകി രാമചന്ദ്രൻ
713. ദക്ഷിണേന്ത്യയിൽനിന്നും പ്രധാനമന്ത്രിണ്ടയായ ആദ്യ വ്യക്തി- നരസിംഹറാവു
714. സ്വതന്ത്ര ഇന്ത്യയിലെ തപാൽ സ്റ്റാമ്പിൽ പ്രത്യക്ഷപ്പെട്ട ആദ്യ വ്യക്തി- മഹാത്മാ ഗാന്ധി
715. ഇന്ത്യൻ ഇൻസ്റ്റിറ്റ്യൂട്ട് ഓഫ് സയൻസ് സ്ഥാപിച്ചത്- ജംഷഡ്ജി ടാറ്റ
716. ഇന്ത്യയിലാദ്യമായി ആഭ്യന്തര അടിയന്തരാവസ്ഥ ഏർപ്പെടുത്തിയ പ്രസിഡന്റ്- ഫക്രുദീൻ അലി അഹമ്മദ്
717. ഇന്ത്യയിലെ ആദ്യ ന്യൂക്ലിയർ റിയാക്ടർ- അപ്സര
718. ഇന്ത്യയുടെ ആദ്യത്തെ നാനോ ടെക്നോളജി പഠന കേന്ദ്രം-ബാംഗ്ലൂർ
719. ഏതു രാജ്യത്തിന്റെ സാങ്കേതിക സഹകരണത്തോടെയാണ് ഒറീസയിലെ റൂർക്കൈ സ്റ്റീൽ പ്ലാന്റ് നിർമ്മിച്ചിരിക്കുന്നത്- ജർമ്മനി
720. സ്വതന്ത്ര ഇന്ത്യയുടെ ആദ്യത്തെ നാവികസേനാമേധാവി- ആർ.ഡി.ഖത്രി
721. ജവാഹർ റോസ്ഗാർ യോജന ആരംഭിച്ചത്- രാജീവ് ഗാന്ധി
722. നെഹ്രുവിനുശേഷം ആക്ടിങ് പ്രധാനമന്ത്രിപദം വഹിച്ചത് -ഗുൽസരിലാൽ നന്ദ
723. മൊബൈൽ പോർട്ടബിളിറ്റി നിലവിൽ വന്ന ആദ്യ സംസ്ഥാനം- ഹരിയാന
724. ഐ.എസ്.ആർ.ഒ.യുടെ ആദ്യത്തെ ചെയർമാൻ- വിക്രം സാരാഭായി
725. ലേ കർബുസിയെ യോജനാ നിർമ്മാണം നടത്തിയ ആദ്യ ഇന്ത്യൻ സംസ്ഥാന തലസ്ഥാനം- ചണ്ഡീഗഢ്
726. ലോകചരിത്രത്തിൽ മാതാവു മുത്തച്ഛനും പ്രധാനമന്ത്രിയായിരുന്ന ഏകപ്രധാനമന്ത്രി- രാജീവ്ഗാന്ധി
727. ലോകസഭയിലെ ആദ്യത്തെ അംഗീകൃത പ്രതിപക്ഷ നേതാവ്- രാം സുഭാഷ് സിംഗ്
728. ദേശീയ അടിയന്തരാവസ്ഥ ആദ്യമായി പ്രഖ്യാപിക്കപ്പെടുമ്പോൾ പ്രധാനമന്ത്രി-ജവാഹർലാൽ നെഹ്രു
729. ദേശീയ ശാസ്ത്രദിനം ഫിബ്രവരി 28ന് ആചരിക്കാൻ കാരണം- രാമൻ ഇന്ദ്രകുമാർ സി.വി.രാമൻ കണ്ടുപിടിച്ച തീയതി
730. ദേശീയ ഹരിത ട്രൈബ്യൂണൽ നിലവിൽ വന്നത്- 2010 ഒക്ടോബർ
731. പൂർണ്ണമായും വിദ്യാഭ്യാസാവശ്യത്തിനായി ഇന്ത്യ വിക്ഷേപിച്ച ആദ്യ ഉപഗ്രഹം - എഡ്യൂസാറ്റ്
732. ശ്രീഹരിക്കോട്ട ഏതു നിലയിൽ പ്രസിദ്ധം- ഉപഗ്രഹ വിക്ഷേപണം
733. ഇന്ത്യയിലാദ്യമായി പഞ്ചായത്ത് രാജ് നടപ്പാക്കിയ സംസ്ഥാനം- രാജസ്ഥാൻ(1959)
734. ഇന്ത്യയിലെ ആദ്യത്തെ ശാസ്ത്രനഗരം - കൊൽക്കത്ത
735. ഇന്ത്യയിലെ ഏറ്റവും പ്രായം കൂടിയ പ്രധാനമന്ത്രി- മൊറാർജി ദേശായി
736. ഇന്ത്യയുടെ ദേശീയ പക്ഷി- മയിൽ
737. ഇന്ത്യയുടെ ദേശീയ ചിഹ്നത്തിന്റെ യഥാർത്ഥരൂപം സൂക്ഷിച്ചിരിക്കുന്ന മ്യൂസിയം എവിടെയാണ്- സാരാനാഥ്
738. മൈ ട്രൂത്ത് രചിച്ചത്- ഇന്ദിരാ ഗാന്ധി
739. മൈ കൺട്രി മൈ ലൈഫ് എന്ന പുസ്തകം രചിച്ചത്- എൽ കെ അദാനി
740. ലോകത്തിലെ എത്രാമത്തെ ആണവശക്തിയാണ് ഇന്ത്യ- 6
741. ലോകസുന്ദരിപ്പട്ടത്തിനുവേദിയായ ആദ്യ ഇന്ത്യൻ നഗരം (1996)-ബാംഗ്ലൂർ
742. ലോക നായക് എന്നറിയപ്പെട്ടത്- ജയപ്രകാശ് നാരായൺ
743. ലോകസഭയിൽ ഏറ്റവും കൂടുതൽ സീറ്റുകൾ നേടിയ അധികാരത്തിലേറിയ നേതാവ്- രാജീവ്ഗാന്ധി
744. ലോകസഭയിലെ ആദ്യത്തെ വനിതാ പ്രതിപക്ഷനേതാവ്- സോണിയാ ഗാന്ധി
745. കേന്ദ്ര മന്ത്രിയായ ആദ്യ മലയാളി വനിത - ലക്ഷ്മി എൻ. മേനോൻ
746. കോൺഗ്രസിന്റെ 125മത്തെ വാർഷികത്തിൽ അധ്യക്ഷ പദവി വഹിച്ചത്-സോണിയാ ഗാന്ധി
747. ദേശീയ ഗ്രാമീണ തൊഴിലുറപ്പ് പദ്ധതി ആദ്യമായി നടപ്പാക്കിയത് എന്ന്- 2006 ഫെബ്രുവരി 2
748. ദേശീയ സാക്ഷരതാമിഷൻ പ്രവർത്തനം ആരംഭിച്ചത്- 1988
749. ദേശീയപതാകയുടെ നീളവും വീതിയും തമ്മിലുള്ള അനുപാതം- 3:2
750. ജസ്റ്റിസ് ഫാത്തിമാബീവി ഗവർണറായ സംസ്ഥാനം- തമിഴ്നാട്
751. ഇന്ത്യയുടെ ദേശീയ പതാകയ്ക്ക് രൂപം നൽകിയത് - പിംഗലി വെങ്കയ്യ
752. ഇന്ത്യയുടെ ദേശീയമൃഗം- കടുവ
753. ജവാഹർലാൽ നെഹ്രു അന്തരിച്ചത്- 1964 മെയ് 27
754. ജിപ്മെർ (ജവാഹർലാൽ നെഹ്രു ഇൻസ്റ്റിറ്റ്യൂട്ട് ഓഫ് പോസ്റ്റ് ഗ്രാജുവേറ്റ് മെഡിക്കൽ എഡ്യൂക്കേഷൻ ആന്റ് റിസർച്ച്) എവിടെയാണ്-പുതുച്ചേരി
755. നെഹ്രു കഴിഞ്ഞാൽ ചൈന സന്ദർശിച്ച ആദ്യ ഇന്ത്യൻ പ്രധാനമന്ത്രി- രാജീവ് ഗാന്ധി
756. മൈസൂർ സംസ്ഥാനത്തിന്റെ പേര് കർണാടകം എന്നുമാറ്റിയ വർഷം- 1973
757. വൈദ്യുതിയുടെ പ്രസരണവും വിതരണവും സ്വകാര്യവൽക്കരിച്ച ആദ്യ ഇന്ത്യൻ സംസ്ഥാനം- ഒറീസ
758. ഹൈദരാബാദിലെ നാഷണൽ പോലീസ് അക്കാദമി ഏത് നേതാവിന്റെ പേരിലാണ് അറിയപ്പെടുന്നത് - സർദാർ വല്ലഭഭായ് പട്ടേൽ
759. ഹൈദരാബാദിലെ പ്രശസ്തമായ മ്യൂസിയം- സലാർജാദ് മ്യൂസിയം
760. ചൈന ഇന്ത്യയെ ആക്രമിച്ച വർഷം- 1962
761. ചൈന സിക്കിമിനെ ഇന്ത്യയുടെ ഭാഗമായി അംഗീകരിച്ച വർഷം- 2004
762. ഭോപ്പാൽ ദുരന്തം നടന്ന വർഷം- 1984 (ഡിസംബർ 3)
763. ലോകത്ത് പ്രധാനമന്ത്രിപദത്തിലെത്തിയ രണ്ടാമത്തെ വനിത - ഇന്ദിരാഗാന്ധി
764. ലോകസഭയിൽ മുഖ്യപ്രതിപക്ഷമായിട്ടുള്ള പ്രദേശിക കക്ഷി- തെലുങ്കുദേശം
765. ലോകസഭയുടെ പിതാവ് എന്നറിയപ്പെട്ടത്- ജി.വി.മാവ്ലങ്കർ
766. ലോകസഭാ സ്പീക്കറായ ആദ്യ വനിത- മിരാകുമാർ
767. കോൺഗ്രസ് നേതൃത്വത്തിലുള്ള ഒരു മുന്നണി ആദ്യമായി കേന്ദ്രത്തിൽ അധികാരത്തിൽവന്ന വർഷം- 2004
768. കോതഗുണ്ടം, രാമഗുണ്ടം എന്നീ സ്ഥലങ്ങൾ എന്നിയാണ് പ്രസിദ്ധം- താപ വൈദ്യുതിനിലയങ്ങൾ
769. ഗോവിന്ദ് സാഗർ എന്ന മനുഷ്യനിർമ്മിത തടാകം ഏത് സംസ്ഥാനത്താണ് - ഹിമാചൽ പ്രദേശ്
770. ദേശീയ പട്ടികജാതി പട്ടിക വർഗ കമ്മീഷൻ രൂപവൽക്കരിച്ചത്- 1992
771. ദേശീയ മനുഷ്യാവകാശ കമ്മീഷന്റെ പ്രഥമ ചെയർമാൻ-രംഗനാഥ് മിശ്ര
772. ദേശീയ മനുഷ്യാവകാശ കമ്മീഷൻ രൂപവൽക്കൃതമായ വർഷം- 1993
773. ദേശീയഗാന്ധിജി ഫുൾ വേർഷൻ പാടാനാവശ്യമായ സമയം- 52 സെക്കന്റ്
774. തപാൽ സ്റ്റാമ്പിലൂടെ ആദരിക്കപ്പെട്ട ആദ്യത്തെ ദേശീയ നേതാവ്- മഹാത്മാഗാന്ധി
775. തമിഴ്നാട് സംസ്ഥാനത്ത് മുഖ്യമന്ത്രിയായ ആദ്യ വനിത- ജാനകി രാമചന്ദ്രൻ
776. ദക്ഷിണേന്ത്യയിൽനിന്നും പ്രധാനമന്ത്രിണ്ടയായ രണ്ടാമത്തെ വ്യക്തി- ദേവഗൗഡ
777. ചൈനയിലെ ആദ്യത്തെ ഇന്ത്യൻ അംബാസഡർ- സർദാർ കെ.എം.പണിക്കർ
778. ലോകസഭയിലെ രണ്ടാമത്തെ വനിതാ പ്രതിപക്ഷനേതാവ്- സുഷമാ സ്വരാജ്
779. ഇന്ത്യയുടെ ദേശീയ പുഷ്പം- താമര
780. അമർത്യാസെന്നിന്റെ ചിന്തകളെ ഏറ്റവും കൂടുതൽ സ്വാധീനിച്ച സംഭവം- ബംഗാൾ ക്ഷാമം
781. റിപ്പബ്ലിക് ദിനപ്പരേഡ് ഡൽഹിയിൽ എവിടെയാണ് നടക്കുന്നത്- രാജ്പഥ്
782. സ്വതന്ത്ര ഇന്ത്യയുടെ ഒന്നാം നിയമനിർമ്മാണ കമ്മീഷൻ രൂപവൽക്കരിച്ച വർഷം - 1955
783. നെഹ്റു ആൻഡ് ഹിസ് വിഷൻ രചിച്ചത്- കെ ആർ നാരായണൻ
784. പൊതുതിരഞ്ഞെടുപ്പ് നടന്ന ആദ്യ ഏഷ്യൻ രാജ്യം- ഇന്ത്യ
785. മെയ് ഒന്നിന് നിലവിൽവന്ന ഒരു ഇന്ത്യൻ സംസ്ഥാനം- മഹാരാഷ്ട്ര
786. മൊറാർജിയുടെ അന്ത്യവിശ്രമ സ്ഥലം - അഭയ്ഘട്ട് (അഹമ്മദാബാദ്)
787. കൊയാലി എന്നിനു പ്രസിദ്ധം- എണ്ണ ശുദ്ധീകരണശാല
788. മൈ പ്രസിഡൻഷ്യൽ ഇയേഴ്സ് രചിച്ചത്- ആർ വെങ്കിട്ടരാമൻ
789. ഭോപ്പാൽ ദുരന്തത്തിനു കാരണമായ കമ്പനി- യൂണിയൻ കാർബൈഡ്
790. മേധാ പട്കർ സ്ഥാപിച്ച രാഷ്ട്രീയ പാർട്ടി- പീപ്പിൾസ് പൊളിറ്റിക്കൽ ഫ്രണ്ട്
791. ലോകസഭ രൂപവൽക്കരിച്ച തീയതി-1952 ഏപ്രിൽ 17
792. ലോകസഭ തിരഞ്ഞെടുപ്പിൽ വോട്ടുചെയ്ത ആദ്യ പ്രസിഡന്റ്- കെ.ആർ.നാരായണൻ (1998)
793. ലോകസഭാ പ്രതിപക്ഷനേതാവായ ആദ്യ വനിത- സോണിയാ ഗാന്ധി
794. കേന്ദ്ര ധനമന്ത്രിയായ ആദ്യ മലയാളി- ജോൺ മത്തായി
795. കോൺസ്റ്റിറ്റ്യൂട്ടന്റ് അസംബ്ലി 1948-ൽ നിയമിച്ച ലിംഗിസ്റ്റിക് പ്രൊവിൻസൽ കമ്മീഷന്റെ അധ്യക്ഷൻ- ജസ്റ്റിസ് എസ്. കെ.ധർ
796. ദേശീയ പതാകയുടെ വീതിയുടെ എത്ര ഇരട്ടിയാണ് നീളം- ഒന്നര
797. ദക്ഷിണേന്ത്യയിലെ ആദ്യത്തെ വനിതാ ഗവർണർ - ശാരദാ മുഖർജി (1977-78)
798. ദക്ഷിണ ഗംഗോത്രി, മൈത്രി, ഭാരതി എന്നീ ഗവേഷണ കേന്ദ്രങ്ങൾ ഇന്ത്യ എവിടെയാണ് സ്ഥാപിച്ചത്-അന്തർദ്വീപ്
799. ദലിത് വിഭാഗത്തിൽ നിന്നും രാഷ്ട്രപതിയായ ആദ്യ വ്യക്തി- കെ.ആർ.നാരായണൻ
800. ദലൈലാമയുടെ പ്രവാസ ഗവൺമെന്റിന്റെ ആസ്ഥാനം- ധർമശാല
801. കോസ്റ്റ് ഗാർഡ് സ്ഥാപിതമായ വർഷം - 1978
802. ലോകസഭാസ്പീക്കറായ ആദ്യ ഇടതുപക്ഷനേതാവ്- സോമനാഥ് ചാറ്റർജി
803. ഇന്ത്യ ആദ്യ ആണവപരീക്ഷണം നടത്തിയ തീയതി- 1974 മെയ് 18
804. ഇന്ത്യൻ ബഹിരാകാശയുഗത്തിനു തുടക്കം കുറിച്ച തീയതി- 1963 നവംബർ 21
805. ഇന്ത്യൻ ടീമിന്റെ ആദ്യ അന്തർദ്വീപ് പര്യടനം നടത്തിയ വർഷം- 1982
806. ഇന്ത്യയിലെ ആദ്യത്തെ അറ്റോമിക് പവർ പ്ലാന്റാണ്- താരാപ്ലൂർ
807. ഇന്ത്യയുടെ ആദ്യത്തെ വിവിധോദ്ദേശ്യ ഉപഗ്രഹം- ഇൻസാറ്റ് 1 എ
808. ഇന്ത്യയുടെ ചന്ദ്രനിലേക്കുള്ള യാത്രാപദ്ധതി- ചാന്ദ്രയാൻ-1
809. രാകേഷ് ശർമ ബഹിരാകാശത്തുപോയ വർഷം-1984
810. സതീഷ് ധവാൻ സ്പേസ് സെന്റർ എവിടെയാണ്- ശ്രീഹരിക്കോട്ട
811. ചന്ദ്രയാൻ വിക്ഷേപിച്ച വർഷം- 2008 ഒക്ടോബർ 22
812. സെൻട്രൽ ഫുഡ് ടെക്നോളജിക്കൽ റിസർച്ച് ഇൻസ്റ്റിറ്റ്യൂട്ട് എവിടെയാണ്- മൈസൂർ
813. ലോകത്തെ ആദ്യത്തെ വിദ്യാഭ്യാസ ഉപഗ്രഹം- എഡ്യൂസാറ്റ്
814. ലോകം ചുറ്റി യാത്ര ചെയ്ത ഇന്ത്യൻ നാവികസേനയുടെ ആദ്യത്തെ കപ്പൽ- ഐ.എൻ.എസ്.തരംഗിണി
815. കോടതിയിൽ ഹാജരായ ആദ്യ ഇന്ത്യൻ പ്രസിഡന്റ്- വി.വി.ഗിരി
816. ഗോവ ഉൾപ്പെടെയുള്ള പോർച്ചുഗീസ് അധീനപ്രദേശങ്ങൾ സ്വതന്ത്രമായ വർഷം- 1961
817. ഹോപ്കിൻ ഇൻസ്റ്റിറ്റ്യൂട്ട് എവിടെയാണ്-മുംബൈ
818. തുമ്പ റോക്കറ്റ് വിക്ഷേപണ കേന്ദ്രത്തിൽ നിന്ന് വിക്ഷേപിച്ച ആദ്യരോക്കറ്റായ നൈക്ക് അപ്പാച്ചെ നിർമ്മിച്ചത് ഏത് രാജ്യമാണ്- യുഎസ്എ
819. നാഷണൽ ഇൻസ്റ്റിറ്റ്യൂട്ട് ഓഫ് സിദ്ധ എവിടെയാണ്- ചെന്നൈ
820. ഇന്ത്യയിൽ ആദ്യമായി അണുവിസ്ഫോടനം നടത്തിയ സ്ഥലം- പൊക്രാൻ



# പരീക്ഷാ കലണ്ടർ - 2014 മാർച്ച്

ക്രമ നം	തീയതി സമയം	തസ്തികയും കാറ്റഗറി നമ്പറും ഉദ്യോഗാർത്ഥികളുടെ എണ്ണവും	വകുപ്പ്/സ്ഥാപനം	സിലബസ്
1.	01/03/2014 Saturday 02.00 PM to 03.15 PM	LOWER DIVISION CLERK 219/2013 TVM, KLM, PTA, ALP, KIM, IIDK, EKM, TSR, PKD, MLP, KKD, WYD, KNR, KGD	VARIOUS (BY TRANSFER)	Syllabus: An Objective Type Test (OMR Valuation) based on the qualification prescribed for the post. Main Topics:- Part I - Simple Arithmetic and Mental Ability Part II - General Knowledge & Current Affairs Part III - General English Part IV - Regional Language (Malayalam/Tamil/Kannada) (Maximum Marks : 100) (Duration: 1 hour 15 minutes) (Medium of Questions: Malayalam/Tamil/Kannada) Candidates can download the Admission Tickets through their One Time Registration Profile in the Website <a href="http://www.keralapsc.gov.in">www.keralapsc.gov.in</a> from 10.02.2014
2.	07/03/2014 Friday 08.00 A M to 09.15 A M	TUTOR TECHNICIAN 8/2012	MEDICAL EDUCATION	Syllabus: An Objective Type Test (OMR Valuation) based on the qualification prescribed for the post. Main Topics:- Part.I - Questions based on B.Sc.(MLT) Part II - General Knowledge, Current Affairs & Renaissance in Kerala (Maximum Marks : 100) (Duration: 1 hour 15 minutes) (Medium of Questions: English) Candidates can download the Admission Tickets through their One Time Registration Profile in the Website <a href="http://www.keralapsc.gov.in">www.keralapsc.gov.in</a> from 14/02/2014
3.	14/03/2014 Friday 08.00 A M to 09.15 A M	ESTIMATOR CUM DRAFTSMAN 294/2012  Further Details regarding Main Topics are available on the Website	FOREST INDUSTRIES (TRAVANCORE) LTD.	Syllabus: An Objective Type Test (OMR Valuation) based on the qualification prescribed for the post. Main Topics:- Part.I - General Knowledge, Current Affairs & Renaissance in Kerala Part II - Questions based on Diploma in Mechanical Engineering (Maximum Marks : 100) (Duration: 1 hour 15 minutes) (Medium of Questions: English) Candidates can download the Admission Tickets through their One Time Registration Profile in the Website <a href="http://www.keralapsc.gov.in">www.keralapsc.gov.in</a> from 21/02/2014
4.	21/03/2014 Friday 08.00 A M to 09.15 A M	DRAFTSMAN GR-II/ TOWN PLANNING SURVEYOR GR-II 688/2012 EZHAVA/ THIYYA/ BILLAVA Further Details regarding Main Topics are available on the Website	TOWN AND COUNTRY PLANNING (NCA Recruitment)	Syllabus: An Objective Type Test (OMR Valuation) based on the qualification prescribed for the post. Main Topics:- Part.I - Questions based on NIC Survey Part II - Questions based on NIC Civil Part III - General Knowledge, Current Affairs, Indian National Movement & Renaissance in Kerala (Maximum Marks : 100) (Duration: 1 hour 15 minutes) (Medium of Questions: English) Candidates can download the Admission Tickets through their One Time Registration Profile in the Website <a href="http://www.keralapsc.gov.in">www.keralapsc.gov.in</a> from 28/02/2014
5.	21/03/2014 Friday 08.00 A M to 09.15 A M	DRAFTSMAN GR-II/ TOWN PLANNING SURVEYOR GR-II 689/2012 ST Further Details regarding Main Topics are available on the Website	TOWN AND COUNTRY PLANNING (NCA Recruitment)	Syllabus: An Objective Type Test (OMR Valuation) based on the qualification prescribed for the post. Main Topics:- Part.I - Questions based on NIC Survey Part II - Questions based on NIC Civil Part III - General Knowledge, Current Affairs, Indian National Movement & Renaissance in Kerala (Maximum Marks : 100) (Duration: 1 hour 15 minutes) (Medium of Questions: English) Candidates can download the Admission Tickets through their One Time Registration Profile in the Website <a href="http://www.keralapsc.gov.in">www.keralapsc.gov.in</a> from 28/02/2014
6.	21/03/2014 Friday 08.00 A M to 09.15 A M	DRAFTSMAN GR-II/ TOWN PLANNING SURVEYOR GR-II 656/2012  Further Details regarding Main Topics are available on the Website	TOWN AND COUNTRY PLANNING	Syllabus: An Objective Type Test (OMR Valuation) based on the qualification prescribed for the post. Main Topics:- Part.I - Questions based on NIC Survey Part II - Questions based on NIC Civil Part III - General Knowledge, Current Affairs, Indian National Movement & Renaissance in Kerala (Maximum Marks : 100) (Duration: 1 hour 15 minutes) (Medium of Questions: English) Candidates can download the Admission Tickets through their One Time Registration Profile in the Website <a href="http://www.keralapsc.gov.in">www.keralapsc.gov.in</a> from 28/02/2014
Common Test for SL.No. 4, 5 & 6 above				
7.	25/03/2014 Tuesday 08.00 A M to 09.15 A M	ACCOUNTANT 52/2013	KERALA STATE INDUSTRIAL ENTERPRISES LIMITED	Syllabus: An Objective Type Test (OMR Valuation) based on the qualification prescribed for the post. Main Topics:- Part.I - General Knowledge, Current Affairs & Renaissance in Kerala Part II - Questions based on M.Com with Financial Management as Optional Subject. Part III - Questions based on Certificate in Computer

ക്രമ നം	തീയതി സമയം	തസ്തികയുടെ കാറ്റഗറി നമ്പറും	വകുപ്പ്/സ്ഥാപനം	സിലബസ്
				Application (Maximum Marks : 100) (Duration: 1 hour 15 minutes) (Medium of Questions: English) Candidates can download the Admission Tickets through their One Time Registration Profile in the Website <a href="http://www.keralapsc.gov.in">www.keralapsc.gov.in</a> from 04/03/2014
8.	26/03/2014 Wednesday 08.00 A M to 09.15 A M	LOWER DIVISION TYPIST 164/2013	VARIOUS GOVT. OWNED COMPANIES/CORPORATIONS/BOARDS	Syllabus: An Objective Type Test (OMR Valuation) based on the qualification prescribed for the post. Main Topics:- Part.I - General Knowledge, Current Affairs & Renaissance in Kerala Part II -(a) Computer Word Processing (b) Typing & Document formatting (Maximum Marks : 100) (Duration: 1 hour 15 minutes) (Medium of Questions: English) Candidates can download the Admission Tickets through their One Time Registration Profile in the Website <a href="http://www.keralapsc.gov.in">www.keralapsc.gov.in</a> from 05/03/2014
9.	26/03/2014 Wednesday 08.00 A M to 09.15 A M	LOWER DIVISION TYPIST 179/2012 IDK - LC	VARIOUS (NCA Recruitment)	Syllabus: An Objective Type Test (OMR Valuation) based on the qualification prescribed for the post. Main Topics:- Part.I - General Knowledge, Current Affairs & Renaissance in Kerala Part II -(a) Computer Word Processing (b) Typing & Document formatting (Maximum Marks : 100) (Duration: 1 hour 15 minutes) (Medium of Questions: English) Candidates can download the Admission Tickets through their One Time Registration Profile in the Website <a href="http://www.keralapsc.gov.in">www.keralapsc.gov.in</a> from 05/03/2014
Common Test for Sl.No. 8 & 9 above				
10.	27/03/2014 Thursday 08.00 A M to 09.15 A M	FIELD WORKER (SR from among ST Only) 12/2013 KKD, TSR	HEALTH SERVICES	Syllabus: An Objective Type Test (OMR Valuation) based on the qualification prescribed for the post. Main Topics:- Part.I - General Knowledge, Current Affairs & Renaissance in Kerala Part II - General Science Part III- Simple Arithmetic & Mental Ability (Maximum Marks : 100) (Duration: 1 hour 15 minutes) (Medium of Questions: Malayalam/Tamil/Kannada) Candidates can download the Admission Tickets through their One Time Registration Profile in the Website <a href="http://www.keralapsc.gov.in">www.keralapsc.gov.in</a> from 06/03/2014
11.	27/03/2014 Thursday 08.00 A M to 09.15 A M	LAST GRADE SERVANT (PH, Deaf & Dumb) (Direct Recruitment from candidates belonging to Physically Handicapped) 80/2011 IDK	VARIOUS	Syllabus: An Objective Type Test (OMR Valuation) based on the qualification prescribed for the post. Main Topics:- Part.I - General Knowledge, Current Affairs & Renaissance in Kerala Part II - General Science Part III- Simple Arithmetic & Mental Ability (Maximum Marks : 100) (Duration: 1 hour 15 minutes) (Medium of Questions: Malayalam/Tamil/Kannada) Candidates can download the Admission Tickets through their One Time Registration Profile in the Website <a href="http://www.keralapsc.gov.in">www.keralapsc.gov.in</a> from 06/03/2014
Common Test for Sl.No. 10 & 11 above				
12.	28/03/2014 Friday 08.00 A M to 09.15 A M	JUNIOR INSTRUCTOR ARITHMETIC CUM DRAWING 528/2012	INDUSTRIAL TRAINING	Syllabus: An Objective Type Test (OMR Valuation) based on the qualification prescribed for the post. Main Topics:- Part I - Questions based on NIC in Arithmetic cum Drawing trade Part II - General Knowledge, Current Affairs & Renaissance in Kerala (Maximum Marks : 100) (Duration: 1 hour 15 minutes) (Medium of Questions: English) Candidates can download the Admission Tickets through their One Time Registration Profile in the Website <a href="http://www.keralapsc.gov.in">www.keralapsc.gov.in</a> from 07/03/2014

NOTE:- 1) It may be noted that apart from the Main Topics in the Syllabus referred to in the Examination Programme, questions from other topics related to the educational qualifications prescribed for the post may also appear in the question paper. There is no undertaking that all the topics mentioned under the sub head "Main Topics" may be covered in the question paper.

2) In addition to the Identification Certificate attached to the Admission Tickets, candidates have to produce the original and self attested photo copy of any one of the following documents to prove their identity at the time of examination viz. Voters Identity Card, Passport, PAN Card, Driving Licence, Pass Book with photo issued by Nationalized Banks, Photo Identity Card issued by Government Departments, Photo Identity Card issued by Social Welfare Department, Govt. of Kerala to Physically Handicapped persons, Photo affixed Identity Card issued to the Ex-servicemen by the Zilla Sainik Welfare Officer / Discharge Certificate, Conductor License issued by Motor Vehicles Department, Photo affixed pass book issued by Scheduled Banks/Kerala State Co-operative Bank/ District Co-operative Banks, Photo affixed Identity Card issued by Public Sector Undertakings (various companies/ corporations/ boards/authority)/Govt. autonomous institutions to their employees, Photo affixed Identity Card issued by various Universities of Kerala to their employees, Photo affixed Medical Certificate issued by Medical Board to P.H. candidates, Photo affixed Identity Card issued by Bar Council to those who are enrolled as Advocates, AADHAAR card issued by the Central Government. Candidates who fail to produce identity proof and its self- attested copy will not be permitted to attend the examination.

# പിഎസ്സി ബുള്ളറ്റിൻ

കേരള പബ്ലിക് സർവീസ് കമ്മീഷന്റെ ഔദ്യോഗിക പ്രസിദ്ധീകരണമായ ദ്വൈവാരിക

- മൽസര പരീക്ഷകളുടെ തയ്യാറെടുപ്പുകൾ പി എസ്സി ബുള്ളറ്റിനോടൊപ്പം
- എല്ലാ ലക്കങ്ങളിലും ആയിരത്തോളം (1000) വ്യത്യസ്തമായ ചോദ്യോത്തരങ്ങൾ
- 1000 ചോദ്യോത്തരങ്ങളുടെ ഒരു പ്രസിദ്ധീകരണത്തിന് വിപണിയിൽ Rs. 25/- ലേറെ വില വരുമ്പോൾ പിഎസ്സി ബുള്ളറ്റിൻ വെറും 5 രൂപയ്ക്ക് നിങ്ങൾക്ക് ലഭിക്കുന്നു.

**30,000 – ലേറെ പൊതുവിജ്ഞാന ചോദ്യോത്തരങ്ങൾ 100 രൂപയ്ക്ക്**  
 തപാൽ വരിക്കാരാകൂ... 30 ലക്കങ്ങൾ 100 രൂപയ്ക്ക് നേടൂ... (30 x 5 = ₹ ~~150/-~~)  
 "50 രൂപ ലാഭിക്കൂ..." (₹ 100/-)

വരിസംഖ്യ കമ്മീഷന്റെ ആസ്ഥാന ഓഫീസിലും എല്ലാ മേഖലാ-ജില്ലാ ഓഫീസുകളിലും നേരിട്ട് സ്വീകരിക്കുന്നു. മണിയോർഡറായി വരിസംഖ്യ ഒടുക്കുന്നവർ നൂറ് (100) രൂപ അയയ്ക്കേണ്ട വിലാസം:

PUBLIC RELATIONS OFFICER,  
 KERALA PUBLIC SERVICE COMMISSION,  
 PATTON, THIRUVANANTHAPURAM, PIN 695 004

(ചെക്ക്, ഡി.ഡി. എന്നിവ സ്വീകാര്യമല്ല)

കാലതാമസംകൂടാതെ ലഭ്യമാകുന്നതിന് നിങ്ങളുടെ പേരും വിലാസവും CAPITAL LETTERS ൽ പിൻകോഡ് സഹിതം എഴുതാൻ ശ്രദ്ധിക്കുക.



### പ്രത്യേകതകൾ

- ★ പിഎസ്സി തൊഴിൽ വിജ്ഞാപനങ്ങളും അറിയിപ്പുകളും ആധികാരികമായി ലഭ്യമാകുന്നു.
- ★ പരീക്ഷാ ടൈംടേബിൾ, വിശദമായ സിലബസ്, ഇന്റർവ്യൂ പ്രോഗ്രാം എന്നിവ യഥാസമയം അറിയാൻ ഉപകാരപ്രദം.
- ★ സമഗ്രവും ആധികാരികവുമായ പൊതുവിജ്ഞാന ലേഖനങ്ങൾ മത്സരപരീക്ഷയ്ക്ക് തയ്യാറെടുക്കാൻ സഹായകരം.

അന്വേഷണങ്ങൾക്ക് 0471 2546270

# പിഎസ്സി ബുള്ളറ്റിൻ

**25** വാർഷികം  
 -ാം പ്രമാണിച്ച്

**സ്വപക്ഷ്യത്വ സപ്ലിമെന്റ്**

ഉടൻ പ്രസിദ്ധീകരിക്കുന്നു

വില 50 രൂപ.

- പിഎസ്സിയുടെ ചരിത്രം, പ്രവർത്തനം, നടപടിക്രമങ്ങൾ തുടങ്ങിയവയെക്കുറിച്ച് പ്രതിപാദിക്കുന്ന ആധികാരിക ലേഖനങ്ങൾ.
- പിഎസ്സിയിലെ തിരഞ്ഞെടുപ്പ് നടത്തുന്ന വിവിധ തസ്തികകളെക്കുറിച്ചും സംവരണ വ്യവസ്ഥകളെക്കുറിച്ചും മനസ്സിലാക്കാൻ സഹായകമായ ലേഖനങ്ങൾ.
- ലോകം, ഇന്ത്യ, കേരളം എന്നീ വിഭാഗങ്ങളിലായി പതിനായിരത്തി (10000) ലേറെ പൊതു വിജ്ഞാന ചോദ്യോത്തരങ്ങളുടെ വിപുലമായ ശേഖരം. ഉദ്യോഗാർത്ഥികൾ അറിഞ്ഞിരിക്കേണ്ട വിവരങ്ങളുടെ സമഗ്രശേഖരമായ ഈ പുസ്തകം പിഎസ്സിയുടെ വിവിധ ഓഫീസുകളിൽനിന്നും പിഎസ്സി ബുള്ളറ്റിൻ ഏജൻസി മാരിൽനിന്നും ജനുവരി മുതൽ ലഭ്യമാകും. നിങ്ങളുടെ കോപ്പി ഉറപ്പാക്കാൻ ഏജൻസിയെ സമീപിക്കുക.
- പതിനായിരം ചോദ്യങ്ങളുടെ ഒരു റാങ്ക് ഫയലിന് വിപണിയിൽ 180/- രൂപയിലേറെ വില വരുമ്പോൾ ഈ പ്രസിദ്ധീകരണം ഉദ്യോഗാർത്ഥികൾക്ക് വെറും 50/- രൂപയ്ക്ക് ലഭിക്കുന്നു.